

***MODELLO DI ORGANIZZAZIONE,  
GESTIONE E CONTROLLO***

***(D.Lgs. n. 231/01)***

***PARTE GENERALE***

***AZIENDA SPECIALE COMUNALE PER I  
SERVIZI ALLA PERSONA “Cremona Solidale”***

**Emesso da: Consiglio d’Amministrazione (Presidente)**

**Verificato da: Organismo di Vigilanza (Presidente)**

**Data Revisione: 31/01/2023**

**approvata dal Consiglio di Amministrazione con deliberazione n.05 del 31/01/2023**

## INDICE PARTE GENERALE

<b>1. Premessa</b> .....	3
1.1 Il Decreto Legislativo 231/2001 e le norme di riferimento .....	3
1.2 I reati previsti dal Decreto 231 .....	5
1.3 La Legge 6 novembre 2012, n. 190 e s.m.i. ....	7
1.4 Apparato sanzionatorio a carico dell’Ente.....	7
1.5 Condizione esimente della Responsabilità amministrativa .....	9
1.6 I reati commessi all’estero .....	10
<b>2. La Azienda Speciale e il suo Sistema di Controllo Interno e Gestione dei Rischi</b> .....	11
2.1 L’Attività di Azienda Speciale Comunale Per I Servizi Alla Persona “Cremona Solidale” .....	11
2.2 La Governance .....	13
2.3 Politica generale della A.C.S. Cremona Solidale .....	17
2.4 Politica in materia di salute e sicurezza sul lavoro .....	19
2.5 I sistemi di controllo e di gestione.....	20
<b>3. Il Modello di Organizzazione, Gestione e Controllo di ACS “Cremona Solidale”</b> .....	23
3.1 Finalità del Modello 231 .....	23
3.2 Destinatari .....	24
3.3 Struttura del Modello .....	25
3.4 Principi del Modello .....	28
3.5 Definizione dei protocolli di prevenzione.....	31
<b>4. L’Organismo di Vigilanza</b> .....	31
4.1 Identificazione dell’Organismo di Vigilanza .....	31
4.2 Funzione e poteri dell’Organismo di Vigilanza .....	34
4.3 Reporting dell’Organismo di Vigilanza verso il vertice aziendale .....	36
4.4 Informazioni e segnalazioni nei confronti dell’Organismo di Vigilanza .....	37
4.4.1 Informazioni .....	37
4.4.2 Segnalazioni .....	38
4.5 Verifiche periodiche .....	40
<b>5. La formazione delle risorse e la diffusione del Modello</b> .....	42
5.1 Formazione ed informazione dei Dipendenti .....	42
5.2 Informazione ai collaboratori ed ai partner .....	43
<b>6. Sistema disciplinare</b> .....	43
6.1 Funzione del sistema disciplinare .....	43
6.2 Sanzioni .....	45
6.2.1 Sanzioni per i lavoratori dipendenti (non dirigenti) .....	45

6.2.2 Sanzioni nei confronti dei dirigenti .....	49
6.2.3 Misure nei confronti degli Amministratori .....	51
6.2.4 Misure nei confronti dei Revisori .....	53
6.2.5 Misure da attuare nei confronti di collaboratori esterni alla Azienda Speciale .....	53
6.2.6 Misure nei confronti dell'Organismo di Vigilanza .....	54
6.3 Accertamento delle violazioni e procedimento disciplinare .....	54
6.3.1 Regole generali .....	54
6.3.2 Valutazione indagine e accertamento della violazione .....	55
6.3.3 Irrogazione della sanzione a dipendenti (non dirigenti) .....	55
6.3.4 Accertamento della violazione e irrogazione della sanzione a dirigenti .....	56
6.3.5 Accertamento della violazione e provvedimenti nei confronti di amministratori .....	56
6.3.6 Accertamento della violazione e provvedimenti nei confronti di collaboratori esterni alla Azienda Speciale .....	56
<b>7. Selezione e formazione del personale e diffusione del Modello .....</b>	<b>57</b>
<b>8. Aggiornamento del Modello .....</b>	<b>58</b>
<b>9. Codice Etico e Modello .....</b>	<b>59</b>

**Allegati:**

- 1) codice etico comportamentale;
- 2) clausola contrattuale;
- 3) regolamento di funzionamento dell'Organismo di Vigilanza;
- 4) dichiarazione sostitutiva di notorietà dell'Organismo di Vigilanza;
- 5) compensi, cause di (in)eleggibilità, decadenza e sospensione dei componenti dell'Organismo di Vigilanza;
- 6) catalogo reati presupposto;
- 7) procedura segnalazioni.

<i>MOGC Parte Generale revisione ed aggiornamento adottata con deliberazione n. .... del 31/01/2023</i>	<i>Rev. del 31.01.2023</i>
---	----------------------------

## 1. Premessa

### 1.1 Il Decreto Legislativo 231/2001 e le norme di riferimento

L'introduzione della responsabilità amministrativa delle persone giuridiche rappresenta una delle più significative riforme che, in attuazione degli impegni assunti a livello comunitario ed internazionale, hanno recentemente interessato l'ordinamento italiano. Il Decreto Legislativo del 8/6/2001 n. 231 (di seguito "Decreto 231"), in attuazione della delega conferita con la legge 29/9/2000 n. 300, infatti, si inserisce nell'ambito dell'ampio movimento di lotta alla corruzione internazionale che ha imposto agli stati aderenti all'Unione Europea, e pertanto anche all'Italia, l'assunzione di omogenei mezzi di repressione e prevenzione della criminalità che coinvolge il settore economico.

La necessità di tutelare e garantire la sicurezza del mercato, che ha assunto ormai le caratteristiche di un mercato globale, che supera i confini ed i particolarismi dei singoli Stati, nonché la trasformazione degli assetti organizzativi dell'impresa, hanno spinto la comunità internazionale, da un lato, a cercare di creare un sistema sanzionatorio delle condotte illecite omogeneo, dall'altro, a individuare specifiche responsabilità in capo alle imprese che, vere protagoniste dei traffici internazionali, hanno assunto strutture sempre più complesse per dimensioni ed organizzazione.

Il coinvolgimento delle persone giuridiche, sia nella politica di prevenzione, sia nella responsabilità per le condotte dei singoli soggetti facenti parte della loro organizzazione, appare, infatti, una tappa necessaria per garantire una generale correttezza ed eticità del mercato.

La responsabilità delle persone giuridiche (cd. "enti") introdotta nell'ordinamento italiano si presenta per vari aspetti di natura spiccatamente penale, nonostante la stessa sia stata espressamente definita "amministrativa" dalla legge delega prima e dal Decreto 231 poi.

Si è in presenza di una responsabilità di natura ibrida: coesistono le caratteristiche peculiari della responsabilità penale e di quella amministrativa e si adotta il sistema processuale penale ai fini del suo accertamento e della conseguente irrogazione della sanzione.

Il Decreto 231 tuttavia, se da un lato disegna un rigido schema repressivo, dall'altro predispone un'evidente attenuazione di tale rigore per l'ente che si sia dotato di idonei sistemi di prevenzione dei reati dai quali discende la responsabilità delle persone giuridiche. L'obiettivo è quello di spingere le persone giuridiche a dotarsi di un'organizzazione interna in grado di prevenire le condotte delittuose. L'ente, infatti, non risponde se prova di avere adottato le misure, indicate dallo stesso legislatore, che si presumono idonee alla funzione di prevenzione.

Le condizioni essenziali perché sia configurabile la responsabilità dell'ente sono tre:

- sia stato commesso un reato a cui la legge collega la responsabilità dell'ente;
- il reato sia stato commesso nell'interesse o a vantaggio dell'ente stesso;

- l'autore del reato, ovvero colui che provoca la «responsabilità amministrativa» della Azienda Speciale Cremona Solidale nella quale o per la quale egli opera sia:
  - soggetto apicale, ossia colui il quale riveste funzioni di rappresentanza, di amministrazione o di direzione della Azienda Speciale Cremona Solidale, nonché colui che esercita, anche di fatto, la gestione e il controllo delle stesse;
  - soggetto sottoposto alla direzione o alla vigilanza di soggetti apicali.

La responsabilità dell'ente, pertanto, discende dalla commissione, da parte di soggetti ad esso appartenenti, di reati tassativamente indicati dal decreto 231 ovvero, in base a quanto disposto dall'art.2, qualora la sua responsabilità sia prevista da altra legge che sia entrata in vigore prima della commissione del fatto.

Inoltre, il Decreto 231 differenzia la disciplina del criterio di imputazione operante sul piano subiettivo a seconda che il reato sia commesso da un soggetto in posizione apicale o da un semplice sottoposto.

Nel primo caso, infatti, è prevista un'inversione dell'onere della prova a carico della Azienda Speciale Cremona Solidale, la quale «non risponde se prova» di avere adottato ed efficacemente attuato prima della commissione del reato da parte del soggetto in posizione apicale un “Modello di organizzazione, gestione e controllo” (di seguito “Modello”) idoneo a prevenire reati della specie di quello verificatosi.

Si chiarisce altresì che si ha l'onere di dimostrare di aver attivato un organismo interno dotato di autonomi poteri di iniziativa e di controllo, cui è stato affidato il compito di vigilare sull'osservanza dei modelli organizzativi, nonché di promuovere il loro aggiornamento (cfr. art. 6, comma 1, lett. b) del decreto 231).

Infine, la Azienda Speciale Cremona Solidale è chiamata a provare che il soggetto in posizione apicale ha commesso il reato «eludendo fraudolentemente i modelli di organizzazione e di gestione» preventivamente adottati ed efficacemente implementati (cfr. l'art. 6, comma 1, lett. c) del Decreto 231).

La disciplina dell'ipotesi in cui il reato sia commesso da un «soggetto sottoposto all'altrui direzione», contenuta nell'art. 7 del Decreto 231 evidenzia, in estrema sintesi, che invece non è prevista alcuna inversione dell'*onus probandi*, cosicché la dimostrazione della mancata adozione o dell'inefficace attuazione del modello organizzativo prescritto grava sulla pubblica accusa.

In questo modo è possibile delineare la struttura dell'esonero di responsabilità della Azienda.

Alla luce dell'art. 5, comma 2, Decreto 231 non si risponde se i soggetti attivi hanno agito nell'interesse esclusivo proprio o di terzi.

Inoltre, l'art. 6 specifica che la Azienda non risponde se prova che:

- l'organo dirigente ha adottato ed efficacemente attuato, prima della commissione del fatto, modelli di organizzazione e di gestione idonei a prevenire reati della specie di quello verificatosi;

- il compito di vigilare sul funzionamento e l'osservanza dei modelli e di curare il loro aggiornamento è stato affidato a un organismo dotato di autonomi poteri di iniziativa e di controllo;
- le persone hanno commesso il reato eludendo fraudolentemente i modelli di organizzazione e di gestione;
- non vi è stata omessa o insufficiente vigilanza da parte dell'organismo a questo preposto.

Rievocando i principi fondamentali di garanzia in materia penale, quali il principio di legalità e il principio di irretroattività della legge penale, dettati dall'art. 25 della Costituzione, l'art. 2 introduce il fondamentale tema dei reati ai quali è connessa la responsabilità degli enti.

L'art. 7, comma 4, del Decreto 231 definisce, inoltre, i requisiti dell'efficace attuazione dei modelli organizzativi:

- la verifica periodica e l'eventuale modifica del modello quando siano scoperte significative violazioni delle prescrizioni ovvero quando intervengono mutamenti nell'organizzazione e nell'attività;
- un sistema disciplinare idoneo a sanzionare il mancato rispetto delle misure indicate nel modello (si rimanda al paragrafo 6 per quanto adottato dalla Azienda Speciale Cremona Solidale).

## **1.2 I reati previsti dal Decreto 231**

I reati, dal cui compimento può derivare la responsabilità amministrativa dell'ente, sono espressamente richiamati dal Decreto 231 e successive modifiche ed integrazioni.

Si elencano, di seguito, le "famiglie di reato" attualmente ricomprese nell'ambito di applicazione del Decreto 231, rimandando all'**Allegato 6** "*Catalogo Reati 231*" del presente documento.

## **1.3 La Legge 6 novembre 2012, n. 190 e s.m.i. recante "Disposizioni per la prevenzione e la repressione della corruzione e dell'illegalità nella pubblica amministrazione, dei decreti attuativi e del Piano nazionale Anticorruzione - P.N.A."**

La Legge 6 novembre 2012 n.190 recante "Disposizioni per la prevenzione e la repressione della corruzione e dell'illegalità nella pubblica amministrazione" ha introdotto una serie di misure preventive e repressive contro la corruzione e l'illegalità nella pubblica amministrazione attraverso un approccio multidisciplinare.

La Legge ha lo scopo di aumentare la capacità di rilevare fenomeni corruttivi e creare un contesto sfavorevole al loro sviluppo.

Essa ha stabilito che le Pubbliche Amministrazioni di cui all'art. 1, comma 2, del D.lgs. 165/2001, debbano, innanzitutto, adottare un Piano triennale per la prevenzione della corruzione (PTPC), secondo

le indicazioni contenute nel Piano nazionale anticorruzione (PNA) adottato dal Dipartimento della funzione pubblica.

Il PTPC rappresenta il documento fondamentale per la definizione della strategia di prevenzione all'interno di ciascuna amministrazione. Il Piano è un documento di natura programmatica che ingloba tutte le misure di prevenzione obbligatorie per Legge e quelle ulteriori, coordinando gli interventi. Oltre a fissare gli ambiti e le modalità di realizzazione del Piano, la legge ha previsto la nomina di un Responsabile per la prevenzione della corruzione.

La Legge n.190/2012 ha nondimeno creato effetti anche sull'applicazione del Decreto 231 sotto diversi aspetti, ampliando la gamma dei reati presupposto attraverso l'inserimento:

- all'art. 25 Decreto 23, tra i reati contro la Pubblica Amministrazione, del reato di induzione indebita a dare o promettere utilità (art. 319-quater c.p.);
- all'art. 25-ter Decreto 231, tra i reati societari, del reato di corruzione tra privati (art. 2635 c.c.). In particolare, è prevista la responsabilità ex Decreto 231 per la fattispecie prevista dal terzo comma del nuovo art. 2635 c.c.

Il Piano Nazionale Anticorruzione (PNA), predisposto dal Dipartimento della Funzione Pubblica e approvato in data 11 settembre 2013 dall'Agenzia Nazionale Anticorruzione (ANAC), ha stabilito che “anche gli enti pubblici economici e gli enti di diritto privato in controllo pubblico, di livello nazionale o regionale/locale sono tenuti ad introdurre il Piano di Prevenzione della Corruzione e ad implementare adeguate misure organizzative e gestionali” ai fini del contrasto e della prevenzione della corruzione.

Ai sensi dell'art. 11 del PNA “per enti di diritto privato in controllo pubblico si intendono le società e gli altri enti di diritto privato che esercitano funzioni amministrative, attività di produzione di beni e servizi a favore delle pubbliche amministrazioni o di gestione di servizi pubblici, sottoposti a controllo ai sensi dell'art. 2359 c.c. da parte di amministrazioni pubbliche, oppure gli enti nei quali siano riconosciuti alle pubbliche amministrazioni, anche in assenza di partecipazione azionaria, poteri di nomina dei vertici o dei componenti degli organi”.

A seguito dell'approvazione del PNA, la normativa anticorruzione ha subito significative modifiche da parte del D.L. 90/2014 convertito nella Legge 11 agosto 2014, n.114. Tra le principali modifiche, l'art. 24 bis del decreto Legge modifica l'art. 11 del D.lgs. n. 33/2013 ed estende l'ambito di applicazione della disciplina della trasparenza, limitatamente all'attività di pubblico interesse disciplinata dal diritto nazionale e dell'Unione europea, agli “enti di diritto privato in controllo pubblico” ed altresì alle società partecipate dalle pubbliche amministrazioni in caso di partecipazione non maggioritaria.

La circolare n.1 del 14 febbraio 2014 del Ministro per la semplificazione e la pubblica amministrazione ha ulteriormente chiarito che “ai fini di una corretta applicazione delle nuove

disposizioni di Legge, in linea con la generale impostazione della Legge anticorruzione, è da ritenere che tra i soggetti tenuti al rispetto degli obblighi di trasparenza vadano inclusi gli enti pubblici economici e tutti gli altri soggetti privati che, al di là della loro veste giuridica, svolgano “attività di pubblico interesse”.

Con determinazione n. 8 del 17 giugno 2015 l’ANAC ha dettato apposite “Linee guida per l’attuazione della normativa in materia di prevenzione e trasparenza da parte delle società e degli enti di diritto privato controllati e partecipati dalle pubbliche amministrazioni e degli enti pubblici economici”. Tali linee guida integrano e sostituiscono, laddove non compatibili, i contenuti del PNA in materia di misure di prevenzione della corruzione e di trasparenza che devono essere adottate dagli enti pubblici economici, dagli enti di diritto privato in controllo pubblico e dalle società a partecipazione pubblica.

Il provvedimento ribadisce che le società controllate sono esposte a rischi analoghi a quelli che il legislatore ha inteso prevenire con la normativa anticorruzione del 2012 in relazione all’amministrazione controllante. Queste stesse esigenze, recita, “si ravvisano anche quando il controllo sulla società sia esercitato congiuntamente da una pluralità di amministrazioni, cioè in caso di partecipazione frazionata fra più amministrazioni in grado di determinare una situazione in cui la società sia in mano pubblica”.

Il D.lgs. n.97 del 25 maggio 2016 e la conseguente deliberazione ANAC n. 1310 del 2016 hanno comportato la redazione e adozione delle prime linee guida relative all’attuazione degli obblighi di pubblicità, trasparenza e diffusione di informazione, successivamente modificate dalla deliberazione ANAC n.1134 del 8/11/2017, con la quale sono state introdotte nuove indicazioni per società ed enti controllati e partecipati da pubbliche amministrazioni.

In seguito a tali aggiornamenti normativi, non solo sono stati unificati il piano relativo alla Trasparenza e quello Anti-Corruzione nel P.T.P.C.T. ma anche il responsabile di tali adempimenti è stato individuato nell’unico R.P.C.T.

In ottemperanza a quanto sopra indicato, ACS ha provveduto a nominare il proprio R.P.C.T. che provvede, a cadenza annuale entro i termini previsti a redigere la propria relazione sull’attuazione del P.T.P.C.T. relativo al triennio precedente.

La determina ANAC n. 141 pag.8 precisa che “nel caso in cui l’ente sia privo di OIV, o organismo o altro soggetto con funzioni analoghe, l’attestazione e la compilazione della griglia di rilevazione è effettuata da R.P.C.T., (nel caso di società a partecipazione pubblica non di controllo dal rappresentante legale) specificando che nell’ente è assente l’OIV o l’organismo con funzioni analoghe e motivandone le ragioni”.

La società si impegna con diligenza a mantenere aggiornata la sezione “Società Trasparente” del proprio sito internet attraverso la puntuale pubblicazione dei documenti che le varie sezioni prevedono.



Le società controllate sono tenute a rafforzare i presidi anticorruzione già adottati ai sensi del Decreto 231.

Cremona Solidale è ente strumentale totalmente partecipata dal Comune di Cremona e rientra certamente tra i “soggetti di diritto privato in controllo pubblico” tenuti agli adempimenti in tema di anticorruzione e trasparenza sopra citati.

La società è dotata di Piano per la prevenzione della corruzione e per la trasparenza approvato annualmente nel mese di gennaio dal Consiglio di Amministrazione le cui analisi ed il cui contenuto sono da ritenersi integrati nel presente Modello.

#### **1.4 Apparato sanzionatorio a carico dell’Ente**

La giurisdizione a conoscere degli illeciti amministrativi dell’ente appartiene al giudice penale.

L’accertamento della responsabilità può comportare l’applicazione di sanzioni gravi e pregiudizievoli per la vita dell’ente stesso (art. 9 e ss., Decreto 231), come di seguito specificato.

##### a. La sanzione pecuniaria.

In caso di accertamento della commissione di un illecito amministrativo dipendente da reato si applica sempre la sanzione pecuniaria per quote. Nella commisurazione della sanzione pecuniaria, il giudice determina il numero delle quote tenendo conto della gravità del fatto, del grado della responsabilità dell’ente nonché dell’attività svolta per eliminare o attenuare le conseguenze del fatto e per prevenire la commissione di ulteriori illeciti. L’importo della singola quota è, invece, fissato sulla base delle condizioni economiche e patrimoniali dell’ente allo scopo di assicurare l’efficacia della sanzione. Secondo l’art. 10 del Decreto 231, la sanzione pecuniaria viene applicata per quote in un numero non inferiore a cento né superiore a mille; mentre l’importo di una quota va da un minimo di euro 258 ad un massimo di euro 1.549.

L’art. 12 del Decreto 231 prevede che l’importo della sanzione pecuniaria è ridotto se:

- l’autore del reato ha commesso il fatto nel prevalente interesse proprio o di terzi e l’ente non ne ha ricavato vantaggio o ne ha ricavato un vantaggio minimo;
- il danno patrimoniale cagionato è di particolare tenuità.

Analogamente, sono previste riduzioni della sanzione quando, prima della dichiarazione di apertura del dibattimento di primo grado:

- l’ente ha risarcito integralmente il danno e ha eliminato le conseguenze dannose o pericolose del reato ovvero si è comunque efficacemente adoperato in tal senso;
- oppure è stato adottato e reso operativo un modello organizzativo idoneo a prevenire reati della specie di quello verificatosi.

##### b. Le sanzioni interdittive

Sono previste le seguenti sanzioni interdittive di durata non inferiore a tre mesi e non superiore a due anni (ad eccezione dei casi in cui queste sono invece applicate in via definitiva in caso di recidiva):

- l'interdizione dall'esercizio dell'attività;
- la sospensione o la revoca delle autorizzazioni, licenze o concessioni funzionali alla commissione dell'illecito;
- il divieto di contrattare con la pubblica amministrazione, salvo che per ottenere le prestazioni di un pubblico servizio;
- l'esclusione da agevolazioni, finanziamenti, contributi o sussidi e l'eventuale revoca di quelli già concessi;
- il divieto di pubblicizzare beni o servizi.

Secondo l'art. 13 del Decreto 231, le sanzioni interdittive si applicano in relazione agli illeciti amministrativi per i quali sono espressamente previste quando ricorre almeno una delle seguenti condizioni:

- l'Ente ha tratto dal reato un profitto di rilevante entità e il reato è stato commesso da soggetti in posizione apicale ovvero da soggetti sottoposti all'altrui direzione qualora la commissione del reato sia stata determinata o agevolata da gravi carenze organizzative;
- in caso di reiterazione degli illeciti.

Non si applicano, invece, quando:

- l'autore del reato ha commesso il fatto nel prevalente interesse proprio o di terzi e l'ente non ne ha ricavato vantaggio o ne ha ricavato un vantaggio minimo;
- il danno patrimoniale cagionato è di particolare tenuità.

Ferma l'applicazione delle sanzioni pecuniarie, le sanzioni interdittive non si applicano quando, prima della dichiarazione di apertura del dibattimento di primo grado, concorrono le seguenti condizioni:

- l'ente ha risarcito integralmente il danno e ha eliminato le conseguenze dannose o pericolose del reato ovvero si è comunque efficacemente adoperato in tal senso;
- l'ente ha eliminato le carenze organizzative che hanno determinato il reato mediante l'adozione e l'attuazione di modelli organizzativi idonei a prevenire reati della specie di quello verificatosi;
- l'ente ha messo a disposizione il profitto conseguito ai fini della confisca (art. 17 Decreto 231).

In linea generale, le sanzioni hanno ad oggetto la specifica attività alla quale si riferisce l'illecito dell'ente. Il giudice ne determina il tipo e la durata sulla base dei medesimi criteri indicati per l'applicazione della

sanzione pecuniaria, tenendo conto dell'idoneità delle singole sanzioni a prevenire illeciti del tipo di quello commesso.

In tale ipotesi, il profitto eventualmente derivante dalla prosecuzione dell'attività è oggetto di confisca (art. 15 Decreto 231).

Tali misure possono essere applicate all'ente anche in via cautelare prima dell'accertamento nel merito in ordine alla sussistenza del reato e dell'illecito amministrativo che da esso dipende, nell'ipotesi in cui si ravvisi l'esistenza di gravi indizi tali da far ritenere la responsabilità dell'ente nonché il fondato pericolo che vengano commessi illeciti della stessa natura di quello per cui si procede (art. 45 Decreto 231).

Anche in tale ipotesi, in luogo della misura cautelare interdittiva, il giudice può nominare un commissario giudiziale per la prosecuzione dell'attività qualora l'ente presti un servizio di interesse per la collettività ovvero l'interruzione della sua attività possa provocare rilevanti ripercussioni sull'occupazione.

L'inosservanza delle sanzioni interdittive costituisce reato autonomo previsto dal Decreto 231 come fonte di possibile responsabilità amministrativa dell'Ente (art. 23 del Decreto 231).

#### c. La confisca

All'esito della condanna ovvero nel caso in cui l'ente sia assolto in conseguenza dell'idoneità del Modello 231 adottato e il reato sia stato commesso da un soggetto apicale, il giudice dispone la confisca del prezzo o del profitto del reato (salvo che per la parte che può essere restituita al danneggiato) ovvero, quando ciò non sia possibile, la confisca di somme di denaro, beni o altre utilità di valore equivalente al prezzo o al profitto del reato (art. 19 Decreto 231).

#### d. La pubblicazione della sentenza

La pubblicazione della sentenza di condanna può essere disposta quando nei confronti dell'ente viene applicata una sanzione interdittiva ed è eseguita a spese dell'ente (art. 18 Decreto 231).

Nell'ipotesi in cui il giudice ravvisi l'esistenza dei presupposti per l'applicazione di una misura interdittiva a carico di un ente che svolga attività di interesse pubblico ovvero abbia un consistente numero di dipendenti, lo stesso potrà disporre che l'ente continui a operare sotto la guida di un commissario giudiziale.

### **1.5 Condizione esimente della Responsabilità amministrativa**

L'art. 6 del Decreto 231 stabilisce che l'ente, nel caso di reati commessi da soggetti apicali, non risponda qualora dimostri che:

- l'organo dirigente abbia adottato ed efficacemente attuato, prima della commissione del fatto, un Modello di Organizzazione, Gestione e Controllo idoneo a prevenire reati della specie di quello verificatosi (di seguito "Modello 231");

- il compito di vigilare sul funzionamento e l'osservanza del Modello 231 nonché di proporne l'aggiornamento sia stato affidato ad un Organismo dell'ente, dotato di autonomi poteri di iniziativa e controllo (c.d. "Organismo di Vigilanza, nel seguito anche "Organismo" o "OdV");
- le persone abbiano commesso il reato eludendo fraudolentemente il suddetto Modello 231;
- non vi sia stata omessa o insufficiente vigilanza da parte dell'Organismo di Vigilanza.

Nel caso in cui il reato sia stato commesso da soggetti sottoposti alla direzione o alla vigilanza del personale apicale, l'ente sarà ritenuto responsabile del reato solamente in ipotesi di carenza colpevole negli obblighi di direzione e vigilanza.

Pertanto, l'ente che, prima della commissione del reato, adotti e dia concreta attuazione ad un Modello 231 idoneo a prevenire reati della specie di quello verificatosi, va esente da responsabilità se risultano integrate le condizioni di cui all'art. 6 del Decreto.

In tal senso, il Decreto fornisce specifiche indicazioni in merito al contenuto dei Modelli 231, i quali devono:

- individuare le attività nel cui esercizio esiste la possibilità che siano commessi reati;
- prevedere specifici "protocolli" diretti a programmare la formazione e l'attuazione delle decisioni dell'ente in relazione ai reati da prevenire;
- individuare le modalità di gestione delle risorse finanziarie idonee ad impedire la commissione di tali reati;
- prevedere obblighi di informazione nei confronti dell'OdV;
- introdurre un sistema disciplinare interno idoneo a sanzionare il mancato rispetto delle misure indicate nel Modello 231.

Tuttavia, la mera adozione di un Modello 231 astrattamente idoneo non è, di per sé, sufficiente ad escludere detta responsabilità essendo richiesta la sua effettiva ed efficace attuazione. In particolare, ai fini di un'efficace attuazione del Modello, il Decreto 231 richiede:

- verifiche periodiche sulla concreta attuazione e osservanza del Modello 231;
- l'eventuale modifica del Modello 231 quando siano emerse significative violazioni delle prescrizioni ovvero quando intervengano mutamenti nell'organizzazione o nell'attività;
- la concreta applicazione di un sistema disciplinare idoneo a sanzionare il mancato rispetto delle misure indicate nel Modello 231 stesso.

## **1.6 I reati commessi all'estero**

In forza dell'art. 4 del Decreto 231, l'ente che abbia la propria sede principale nel territorio dello Stato può essere chiamato a rispondere innanzi al giudice penale italiano anche per l'illecito amministrativo

dependente da reati commessi all'estero nei casi e alle condizioni previsti dagli articoli da 7 a 10 del Codice penale e a condizione che nei suoi confronti non proceda lo Stato del luogo in cui è stato commesso il fatto.

Pertanto, l'ente è perseguibile quando:

- in Italia ha la sede principale, cioè la sede effettiva ove si svolgono le attività amministrative e di direzione, eventualmente anche diversa da quella in cui si trova l'azienda o la sede legale (enti dotati di personalità giuridica), ovvero il luogo in cui viene svolta l'attività in modo continuativo (enti privi di personalità giuridica);
- nei confronti dell'ente non stia procedendo lo Stato dove è stato commesso il fatto;
- la richiesta del Ministro della giustizia è riferita anche all'ente medesimo.

Tali regole riguardano i reati commessi interamente all'estero da soggetti apicali o sottoposti. Per le condotte criminose che siano avvenute anche solo in parte in Italia, si applica il principio di territorialità ex art. 6 del Codice penale, in forza del quale *“il reato si considera commesso nel territorio dello Stato, quando l'azione o l'omissione, che lo costituisce, è ivi avvenuta in tutto o in parte, ovvero si è ivi verificato l'evento che è la conseguenza dell'azione od omissione”*.

## **2. La Azienda Speciale Cremona Solidale e il suo Sistema di Controllo Interno e Gestione dei Rischi**

### **2.1 L'attività di Cremona Solidale**

L'Azienda Speciale Comunale “Cremona Solidale” è un ente strumentale del Comune di Cremona dotato di personalità giuridica.

L'Azienda ha per oggetto delle attività la gestione di servizi pubblici locali riferiti ai bisogni della persona, della famiglia e della comunità e, in particolare:

- interventi di carattere socioassistenziale in favore di famiglie, di anziani, infanzia e minori, portatori di handicap, altre categorie di soggetti svantaggiati e interventi di carattere sociosanitario integrato, ivi compresi quelli soggetti all'accreditamento in base alla normativa regionale vigente.

Nell'ambito dell'oggetto sociale, la gestione delle singole attività è affidata all'Azienda con appositi contratti di servizio.

L'Azienda può svolgere tutte le attività riconducibili all'oggetto sociale, anche partecipando ad Enti, società, consorzi, nonché compiere operazioni immobiliari, commerciali e finanziarie che risultino finalizzate ai propri fini istituzionali, nel rispetto degli indirizzi posti dall'Amministrazione Comunale.

L'Azienda può instaurare rapporti di collaborazione con Enti Pubblici, con soggetti privati aventi analoghe finalità statutarie, con associazioni, con associazioni di volontariato, con cooperative sociali

e con istituti di ricerca ed università, stipulando con essi convenzioni, contratti di servizio ed accordi di programma, nel rispetto degli indirizzi posti dall'Amministrazione Comunale.

L'Azienda, al fine di conseguire le proprie finalità ed allo scopo di valorizzare le risorse umane, promuove e svolge una costante attività di aggiornamento professionale, di formazione e riqualificazione prioritariamente per il personale dipendente, ma anche rivolte a realtà esterne che abbiano rapporti di collaborazione con l'Azienda o che operino nel medesimo ambito.

La Azienda organizza e gestisce le seguenti unità di offerta:

- **Residenza Sanitaria Assistenziale (R.S.A.):** ha sede in un immobile di proprietà della Fondazione Città di Cremona, sito in Cremona ed è suddivisa in 4 Nuclei residenziali autonomi e protetti (Azzolini, Mainardi, Somenzi e RSA "B"), oltre a un unità dedicata alle cure intermedie, fruiti da persone in condizioni di parziale o totale non autosufficienza, alle quali fornire prestazioni di tipo alberghiero e servizi specifici di carattere assistenziale, nonché prestazioni di tipo culturale e ricreativo, unitamente a prestazioni sanitario-riabilitative, dirette a recuperare e migliorare l'autogestione della persona.
- **Centro diurno integrato (C.D.I.):** sono presenti due centri diurni integrati, il "Soldi" sito in via Brescia e il "Barbieri" sito in via XII febbraio con funzione intermedia tra l'assistenza domiciliare e le strutture qualificandosi come servizio semiresidenziale. Le finalità del Centro diurno sono:
  - concorrere all'assistenza quando gli interventi a domicilio non sono in grado di garantire un'adeguata intensità e continuità del supporto all'anziano non autosufficiente, alla sua famiglia o al suo contesto solidale;
  - garantire alle famiglie o al contesto solidale sostegno nell'assistenza all'anziano e sollievo diurno dall'onere assistenziale;
  - offrire in regime diurno prestazioni socioassistenziali, sanitarie e riabilitative;
  - offrire in regime diurno una nuova opportunità di animazione nonché di creazione e mantenimento dei rapporti sociali.

I C.D.I. sono in grado di accogliere un numero massimo di 20 persone ciascuno al giorno a tempo pieno.

Entrambi i C.D.I. operano per 9 ore al giorno (dalle 8.00 alle 17.00) per cinque giorni settimanali (dal lunedì al venerdì).

Gli orari e la frequenza possono variare in relazione a particolari esigenze da concordare con il Coordinatore del C.D.I.

- **Centro diurno Alzheimer: sono presenti due C.D.A., il “Soldi”, sito in via Brescia e l’ “Ozanam”, sito in via Milazzo.**

I C.D.I. sono in grado di accogliere un numero massimo di 20 persone ciascuno al giorno a tempo pieno.

Entrambi i C.D.I. operano per 9 ore al giorno (dalle 8.00 alle 17.00) per cinque giorni settimanali (dal lunedì al venerdì).

Gli orari e la frequenza possono variare in relazione a particolari esigenze da concordare con il Coordinatore del C.D.I.

La Azienda garantisce un servizio di trasporto quotidiano ai residenti delle zone limitrofe al

- **Servizio di Riabilitazione e Terapie Fisiche:** non convenzionato col Sistema Sanitario, che eroga kinesiterapia, massoterapia e terapie fisiche anche a utenti esterni, che possono accedere direttamente alla struttura con oneri a proprio carico previa prescrizione medica.
- **Servizio Cure Domiciliari:** finalizzato ad erogare cure sanitarie di tipo infermieristico e/o riabilitativo al domicilio del paziente. La Cremona Solidale, in convenzione con l’A.S.L. di Cremona, eroga Voucher sociosanitari, i cui servizi sono di prestazione sanitaria da parte di Infermieri o di Fisioterapisti in associazione con operatori socioassistenziali.
- ADI e RSA aperta
- Comunità Duemiglia
- Ambulatori (riabilitazione, prestazioni medico sanitarie (vedi elenco sito).

Cremona Solidale offre altresì i servizi meglio descritti sul sito [ww.cremonasolidale.it](http://ww.cremonasolidale.it) e sulle relative Carte dei Servizi, sempre oggetto di aggiornamento.

L'assistenza sanitaria è garantita da personale medico qualificato 24 ore su 24, personale infermieristico e fisioterapico e da operatori sociosanitari, OS e ASA. Varie unità operative sono adibite ai servizi socioassistenziali ed ai servizi di carattere generale quali: amministrazione, ristorazione, lavanderia, guardaroba, manutenzione etc.

Presso la struttura residenziale in appositi idonei locali è assicurato agli ospiti il Servizio di parrucchiere per donna e barbiere per uomo.

La struttura provvede al servizio di lavanderia per la biancheria piana tramite una ditta esterna senza oneri a carico degli Ospiti. La retta è comprensiva del Servizio di Guardaroba.

I capi personali degli ospiti sono lavati internamente.

In periodo pre-pandemico era possibile da parte dei famigliari provvedere direttamente al lavaggio degli indumenti; questo non comporta decurtazione della retta giornaliera.



La Struttura fornisce ai Nuclei R.S.A. e al Centro Diurno servizio di ristorazione gestito direttamente dalla azienda speciale Cremona Solidale.

I pasti vengono preparati nella cucina interna da apposito personale opportunamente formato e successivamente vengono disposti in carrelli oppure in contenitori termici per la consegna, Tutta la catena di preparazione e di distribuzione è garantita secondo le norme HACCP.

Animazione e educatori in appalto a Cooperativa Dolce.

Servizio infermieristico notturno in appalto ed il medico di guardia esterno con esclusiva sulla struttura.

## **2.2. La governance**

L'Azienda è amministrata da un Consiglio di Amministrazione, composto da cinque membri, compreso il Presidente.

Il Presidente ed i membri del Consiglio di Amministrazione sono nominati dal Sindaco, sulla base degli Indirizzi stabiliti dal Consiglio Comunale. I Consiglieri possono essere rinominati.

La nomina dovrà avvenire, di norma, entro 45 (quarantacinque) giorni dall'insediamento del Sindaco.

Il Presidente e il Consiglio di Amministrazione rimangono in carica per il periodo di vigenza del mandato del Sindaco che li ha nominati e, comunque, fino all'insediamento del nuovo Consiglio di Amministrazione.

### ***Il consiglio di amministrazione***

Nell'ambito delle competenze attribuite, l'organo consiliare è deputato a deliberare (principalmente) riguardo a:

- a) l'ordinamento, il funzionamento dell'Azienda ed i relativi Regolamenti;
- b) la nomina del Direttore;
- c) la determinazione dell'indirizzo gestionale ed amministrativo ed il controllo sulle linee della gestione operativa di competenza del Direttore;
- d) l'organizzazione dell'Azienda, fatte salve le competenze attribuite al Direttore dallo Statuto e dal Regolamento di funzionamento dell'Azienda;
- e) la determinazione, nell'ambito della disciplina generale stabilita dal Consiglio Comunale, delle tariffe per la fruizione dei servizi gestiti ordinariamente ed in via continuativa;
- f) la proposta al Comune di Cremona per le modifiche allo Statuto;
- g) le proposte avanzate dal Comune;
- h) l'instaurazione di rapporti di collaborazione con Enti Pubblici, con soggetti privati aventi analoghe finalità statutarie, con associazioni, con associazioni di volontariato, con cooperative sociali e con



istituti di ricerca ed università, stipulando con essi convenzioni, contratti di servizio ed accordi di programma, nel rispetto degli indirizzi posti dall'Amministrazione Comunale;

i) i capitolati, le procedure ad evidenza pubblica, gli appalti concorso e le procedure negoziate, fissandone le modalità ed autorizzando la stipulazione dei relativi contratti, fatte salve le competenze riservate al Direttore dallo Statuto e dai regolamenti dell'Azienda;

j) i prelevamenti dai fondi di riserva e la determinazione degli utili;

k) eventuali operazioni di ricorso al credito a breve;

l) l'assunzione dei mutui a medio e lungo termine - nei limiti del piano-programma - ai quali l'Azienda faccia fronte con mezzi propri, stabilendo il piano di ammortamento e prevedendo tutto quanto a tale scopo necessario;

m) l'assunzione delle spese di investimento e manutenzione straordinaria, fatte salve le competenze riservate al Direttore dallo Statuto e dal Regolamento di funzionamento dell'Azienda;

n) l'autorizzazione al Direttore a stare in giudizio;

o) la ratifica dei provvedimenti d'urgenza adottati dal Presidente.

Il Consiglio di Amministrazione è, infine, competente ad adottare qualsiasi altro atto ad esso non espressamente attribuito dallo Statuto che costituisca attuazione degli indirizzi e delle direttive che il Consiglio Comunale dispone per il perseguimento degli obiettivi dallo stesso stabiliti.

### ***Il Direttore generale***

L'amministrazione operativa e la rappresentanza gestionale dell'Azienda sono affidate ad un Direttore Generale il quale gode delle prerogative indicate dallo Statuto.

### ***Il Revisore dei conti***

La gestione dell'Azienda è controllata, oltre che dall'ente comunale, anche dall'Organo di Revisione. Quest'ultimo provvede in particolare ad attestare la corrispondenza delle risultanze di bilancio con le scritture contabili, nonché la conformità delle valutazioni di bilancio (degli ammortamenti, degli accantonamenti, dei ratei e risconti secondo i principi stabiliti dalla normativa).

L'Organo di Revisione deve, inoltre, riscontrare, almeno ogni trimestre, la consistenza di cassa e l'esistenza dei valori e dei titoli di proprietà aziendale o ricevuti dall'Azienda in pegno, cauzione o custodia.

### ***Organigramma***

La struttura organizzativa della Azienda Speciale Cremona Solidale è la seguente:

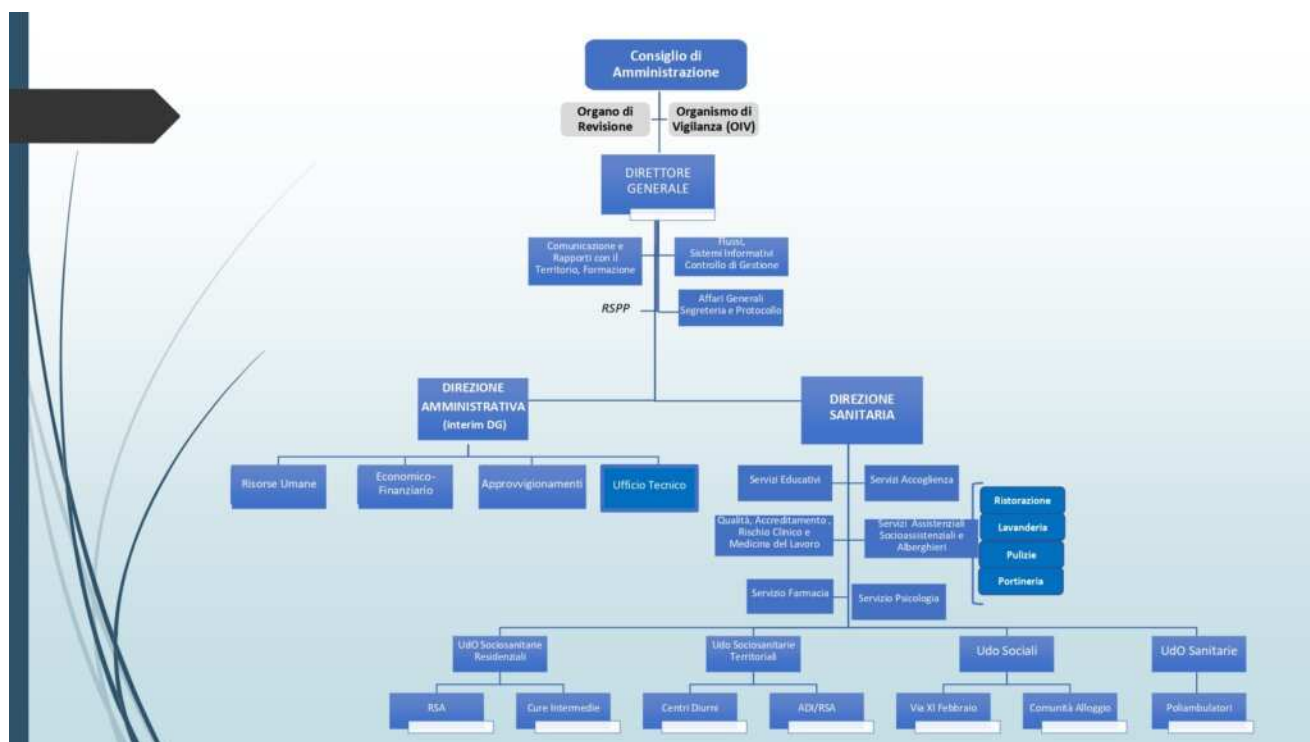

### 2.3 Politica generale di Cremona Solidale

La Azienda Speciale Cremona Solidale persegue esclusivamente finalità di solidarietà sociale nei settori dell'assistenza sociale, sociosanitaria e sanitaria. La Azienda ha lo scopo di ospitare in regime residenziale e per libera scelta degli interessati o in caso di accertata impossibilità di ricorso ad altre forme di assistenza, persone svantaggiate in ragione di condizione psico - fisiche o sociali di totale o parziale non autosufficienza, alle quali fornire, oltre alle normali prestazioni di natura alberghiera, servizi specifici di carattere socio - assistenziale e di assistenza sanitaria e riabilitativa, nonché assicurare la fruizione di attività di tipo culturale, ricreativo e di aggregazione sociale.

Compatibilmente con le risorse finanziarie di cui la Azienda Speciale Cremona Solidale può disporre ed in subordine al conseguimento delle indicate finalità di ambito territoriale regionale, sussiste altresì lo scopo di realizzare servizi e prestazioni di assistenza sociale e sanitaria, in regime extra residenziale a favore delle anzidette persone residenti nel territorio di riferimento del Distretto Socio-Sanitario di Cremona.

La Azienda Speciale Cremona Solidale è a tal fine impegnata a partecipare alla programmazione pubblica delle attività sociali e socioassistenziali ed in particolare a quelle che si svolgono nell'ambito del territorio del Distretto Socio-Sanitario di Cremona, concorrendo in tal modo alla realizzazione del sistema socioassistenziale ed assistenziale di ambito territoriale sia regionale, sia distrettuale.

La Azienda Speciale Cremona Solidale ha l'obbligo di non svolgere attività diverse da quelle istituzionali ad eccezione di quelle ad esse direttamente connesse.

La Azienda Speciale Cremona Solidale esaurisce le proprie finalità statutarie nell'ambito della Regione Lombardia.

La Azienda Speciale Cremona Solidale può svolgere, nei limiti consentiti dalla legge, ogni attività di gestione economica, finanziaria e patrimoniale, mobiliare e immobiliare, ritenuta necessaria, utile o opportuna per il raggiungimento delle finalità statutarie.

Per il perseguimento dei propri scopi, la Azienda Speciale Cremona Solidale può stipulare convenzioni con enti pubblici e privati volte alla realizzazione e al finanziamento di attività o al conferimento in uso di beni.

La Azienda Speciale Cremona Solidale può, tra l'altro, possedere, e/o gestire e/o prendere o dare in affitto o in comodato beni immobili, fare contratti e/o accordi con altri soggetti privati e pubblici.

La Azienda Speciale Cremona Solidale può svolgere direttamente attività accessorie o connesse ai fini istituzionali.

La Azienda Speciale Cremona Solidale può costituire o partecipare ad enti senza scopo di lucro che svolgano in via strumentale attività diretta al perseguimento degli scopi statuari.

Non è consentito alla Azienda Speciale Cremona Solidale lo svolgimento di attività, anche strumentali, in forme dalle quali derivi l'assunzione di responsabilità illimitata.

Il patrimonio della Azienda Speciale Cremona Solidale è costituito da beni mobili ed immobili e si incrementa per effetto di:

- apporti di denaro e in beni mobili ed immobili effettuati successivamente alla costituzione;
- lasciti, donazioni ed erogazioni di qualsiasi genere destinati dal disponente ad incremento del patrimonio;
- avanzi di gestione.

La Azienda Speciale Cremona Solidale svolge la propria attività principalmente mediante:

- redditi del patrimonio;
- rette, tariffe o contributi dovuti da privati o da enti pubblici per l'esercizio delle proprie attività istituzionali;
- donazioni o disposizioni testamentarie non espressamente destinate al patrimonio.

Meno rilevanti sono le fonti di finanziamento, cui può accedere, costituite da:

- contributi dello Stato, della Regione Lombardia, di enti locali, di enti o istituzioni pubbliche, anche finalizzati al sostegno di specifici e documentati programmi;
- contributi dell'Unione Europea e di organismi internazionali;

- altre entrate derivanti da attività strumentali accessorie o connesse alle attività istituzionali, anche di carattere commerciale quali: la fisioterapia per esterni, l'affitto camere mortuarie, la fornitura di pasti ad esterni.

Lo svolgimento dell'attività della Azienda Speciale Cremona Solidale implica l'instaurazione di rapporti principalmente con: enti pubblici (Regione Lombardia, Comune di Cremona, ATS Valpadana, ASST, ARPA, Vigili del Fuoco, ITL ed enti previdenziali), in relazione ad accreditamenti, autorizzazioni, verifiche, contributi e con soggetti privati (donatori, istituti di credito e assicurativi), ospiti e famigliari, professionisti esterni (controllo di gestione, sicurezza, ambiente, ecc.), fornitori, lavoratori autonomi e appaltatori.

## **2.4 Politica in materia di salute e sicurezza e sul lavoro**

La Azienda Speciale Cremona Solidale tutela l'integrità psico-fisica dei propri lavoratori e collaboratori, garantendo ambienti e condizioni di lavoro sicuri e salubri, nel pieno rispetto delle disposizioni del D.lgs. n. 81/2008, della legislazione speciale ai fini della prevenzione degli infortuni e delle malattie professionali, nonché le disposizioni vigenti in materia di erogazione di servizio sociosanitari.

Ogni decisione in materia di sicurezza e salute del lavoro tiene conto dei seguenti principi direttivi:

- eliminazione dei rischi e, ove ciò non sia possibile, la loro riduzione al minimo;
- riduzione dei rischi alla fonte
- adeguare il lavoro all'uomo in particolare per quanto concerne la concezione dei posti di lavoro e la scelta delle attrezzature e dei metodi di lavoro e produzione dei servizi in particolare per attenuare il lavoro monotono e ripetitivo e per ridurre gli effetti di questi lavori sulla salute
- sostituzione di ciò che è pericoloso con ciò che non lo è, o è meno pericoloso;
- utilizzo limitato degli agenti chimici, fisici e biologici;
- dare la priorità alle misure di protezione collettiva rispetto alle misure di protezione individuale;
- promuove all'interno della Azienda Speciale Cremona Solidale la cultura del benessere organizzativo.

La Azienda Speciale Cremona Solidale cura la programmazione della prevenzione, mirata ad un complesso che integri in modo coerente nella prevenzione le condizioni tecniche produttive dell'azienda nonché l'influenza dei fattori dell'ambiente e dell'organizzazione del lavoro.

La Azienda Speciale Cremona Solidale si impegna a diffondere e consolidare tra tutti i propri dipendenti/collaboratori una cultura della sicurezza, sviluppando la consapevolezza dei rischi e promuovendo comportamenti responsabili da parte di tutti fornendo adeguati informazione, formazione

e addestramento.  
Favorisce la partecipazione dei lavoratori e dei loro rappresentanti alle scelte in materia di salute e sicurezza nell'ambiente di lavoro, garantendo i diritti di consultazione preventiva, di accesso alla documentazione aziendale, di verifica e di adeguata formazione.

Un sistema di flussi informativi consente la circolazione delle informazioni all'interno dell'ente.

La Azienda Speciale Cremona Solidale cura la predisposizione di un efficace ed efficiente sistema di monitoraggio della sicurezza che presuppone l'autocontrollo da parte dei lavoratori ed il coinvolgimento diretto e costante dei soggetti del sistema prevenzionistico di cui al D.lgs. n. 81/2008.

## **2.5 I sistemi di controllo e di gestione**

Il Modello organizzativo integra le procedure ed i sistemi di controllo esistenti e già ampiamente operanti in azienda ove giudicati idonei a valere anche come misure di prevenzione dei reati e come controllo sui processi sensibili.

Conformemente a quanto previsto anche dalle linee guida, sono da considerare parte integrante del Modello organizzativo:

### **Il sistema organizzativo interno**

Il sistema organizzativo interno garantisce: adeguata formalizzazione, chiarezza della linea gerarchica e funzionale e sull'allocazione dei poteri, nonché segregazione delle funzioni.

Consta di:

- statuto;
- deleghe di poteri e procure deliberate dal Consiglio di amministrazione;
- organigramma aggiornato;
- sistema disciplinare;
- sistema di formazione del personale

### **Il sistema dei controlli**

La Azienda Speciale Cremona Solidale garantisce, mediante molteplici livelli di controllo (autocontrollo operatori - controllo dei responsabili di servizio, controllo del direttore amministrativo e sanitario, controllo del Direttore generale, controllo esterno):

- il regolare svolgimento dell'attività secondo i principi e norme statutarie;
- il mantenimento dei requisiti di accreditamento regionale di cui alla DGR 2569 del 31.10.2014;
- il rispetto di leggi, regolamenti, procedure, disposizioni e/o prescrizioni degli enti di vigilanza;
- il monitoraggio della gestione attraverso periodici e sistematici controlli dell'andamento economico-finanziario e patrimoniale della Azienda;

- il controllo contabile ad opera del Collegio dei Revisori;
- la qualità dei servizi mediante il sistema certificato ISO 9001/2015 e la Carta dei servizi.

La Azienda applica il Regolamento UE 679/2016 GDPR e il D.lgs. n. 196/2003 “Codice in materia di protezione dei dati personali” e le successive modifiche e integrazioni ed ha adottato un sistema di compliance aziendale teso alla miglior protezione dei dati personali. È stato nominato il DPO ai sensi dell’art.38 del GDPR.

### **Il sistema di controllo in materia di salute e sicurezza sul lavoro**

La Azienda Speciale Cremona Solidale attua i contenuti del D.lgs. n. 81/2008 e della disciplina speciale in materia di salute e sicurezza sul lavoro attraverso:

- redazione e aggiornamento del documento di valutazione dei rischi e programmazione delle misure di prevenzione e protezione;
- individuazione delle funzioni e delle interazioni tra le medesime, nel quadro delle disposizioni di cui all’art. 2 del D.lgs. n. 81/2008, mediante uno specifico organigramma;
- istituzione del servizio di prevenzione e protezione all’azienda con a capo un responsabile, interno all’azienda, professionalmente adeguato e formato;
- nomina del medico competente e definizione del programma della sorveglianza sanitaria;
- nomina degli addetti alle squadre primo soccorso ed emergenza antincendio e definizione delle procedure di emergenza;
- garanzia della partecipazione dei lavoratori mediante: informazione, formazione - secondo le disposizioni dell’Accordo Stato–Regioni del 21 dicembre 2014 - e addestramento, nonché la figura del rappresentante dei lavoratori per la sicurezza;
- particolare attenzione all’affidamento di opere o servizi in appalto al fine di evitare o ridurre il rischio da interferenze con attenta selezione dell’appaltatore, informazione e coordinamento, definizione del DUVRI e dei contratti di appalto;
- puntuali programmi di manutenzione e verifica standard tecnico strutturali relativi a macchine, attrezzature, ambienti di lavoro;
- definizione di procedure operative e di idonei sistemi di registrazione e documentazione dell’attività svolta;
- specifica attività preventiva rivolta agli ospiti e ai visitatori esterni onde garantire la tutela della integrità fisica, della personalità morale e il benessere.

Le attività di verifica sono affidate ai soggetti passivi di cui al D.lgs. n. 81/2008 - datore di lavoro, dirigente, preposto - e all’autocontrollo dei lavoratori.

### **Documentazione ingresso ospiti e prestazioni socioassistenziali**

Vengono utilizzati i seguenti strumenti:

- Contratto di ingresso R.S.A./C.D.I.;
- Informative privacy varie;
- Fascicolo socio-sanitario (R.S.A./C.D.I./servizi domiciliari), contenente indicatori sociali, anamnesi medica, infermieristica, funzionale e sociale compilato all'ingresso; il diario clinico nel quale sono documentati gli eventi riguardanti l'evoluzione dello stato di salute dell'utente e sono registrati i trattamenti diagnostici, terapeutici, assistenziali, riabilitativi effettuati e aggiornato ogni qualvolta vi sia un cambiamento significativo della condizione biopsico-sociale dell'ospite e le eventuali modifiche al piano di cura. Gli operatori che hanno titolo a redigere il diario clinico sono: i medici, gli infermieri, i tecnici della riabilitazione, che sono chiamati ad assumere decisioni incidenti sull'assistito o ad attuare prestazioni a favore dello stesso.;
- Scheda S.OS.I.A. (Scheda di Osservazione Intermedia dell'Assistenza) compilata e aggiornata a cura del medico curante responsabile dell'unità di degenza;
- P/ P.A.I. – Piano di Assistenza Individuale – contiene il piano terapeutico assistenziale e riabilitativo, comprensivo del piano delle attività di animazione e occupazionali, compilato, redatto e sottoscritto dall'equipe di reparto e, dove è possibile, con la collaborazione dei familiari (R.S.A./C.D.I./servizi domiciliari);
- Protocolli: prevenzione delle lesioni da decubito, gestione degli aspetti nutrizionali, cura e igiene dell'ospite, prevenzione delle cadute, strumenti di protezione e tutela, assistenza per l'incontinenza (R.S.A/C.D.I).

### **Procedure di verifica del gradimento di utenti ed operatori**

Per conseguire gli obiettivi di miglioramento continuo, sollecitare il giudizio ed acquisire eventuali proposte circa i servizi nella Azienda Speciale Cremona Solidale assume l'impegno di:

- 1) rilevare il livello di gradimento da parte degli utenti dei servizi e delle prestazioni erogate attraverso la somministrazione annuale di un questionario;
- 2) analizzare le segnalazioni/schede reclami pervenute da ospiti o familiari secondo procedure formalizzate nella Carta dei Servizi;
- 3) verificare periodicamente la soddisfazione degli operatori della struttura.

I dati raccolti vengono diffusi attraverso la pubblicazione nella bacheca posta all'ingresso della Struttura.

Accanto a sistemi di controllo e documentazione sopra descritti si pongono i controlli esterni da parte degli enti pubblici a ciò deputati (Regione Lombardia, ATS Valpadana, ASST, ARPA, Comune, Vigili



del fuoco, ITL, Agenzia delle entrate, Guardia di finanza, ecc.) e dell'ente esterno di certificazione del sistema qualità.

La documentazione, le procedure ed i sistemi di controllo/gestione sopra richiamati sono da ritenersi integrati dai protocolli definiti nel presente Modello di organizzazione e gestione sulla base delle risultanze dell'attività di risk assesment e gap analysis nelle aree sensibili.

### **3. Il Modello di Organizzazione, Gestione e Controllo di ACS Cremona Solidale**

#### **3.1 Finalità del Modello 231**

Azienda Speciale Cremona Solidale, si dota del presente Modello 231 con l'obiettivo di prevenire la commissione dei reati riconducibili al Decreto 231 (c.d. reati presupposti) da parte di esponenti della Azienda, apicali o sottoposti all'altrui direzione.

La Azienda è fortemente impegnata nell'assicurare condizioni di correttezza e trasparenza nella conduzione delle attività aziendali, a tutela della propria immagine, delle aspettative dei propri *stakeholder* e del lavoro dei propri dipendenti ed è consapevole dell'importanza di dotarsi di un sistema di controllo interno aggiornato e idoneo a prevenire la commissione di comportamenti illeciti da parte dei propri amministratori, dipendenti e *partner* commerciali.

Il presente Modello 231 ha lo scopo di costruire un sistema di controllo interno strutturato e organico, idoneo a prevenire la commissione dei reati previsti dal Decreto.

L'art. 6 del Decreto 231 dispone espressamente che i modelli di organizzazione, gestione e controllo possano essere adottati sulla base di codici di comportamento redatti dalle associazioni rappresentative degli enti.

Nella predisposizione del presente documento, la Azienda Speciale Cremona Solidale ha tenuto presente, sia le prescrizioni del Decreto 231, gli orientamenti giurisprudenziali in materia e le *best practice* consolidate.

La Azienda Speciale Cremona Solidale, in coerenza con l'impegno sempre profuso nella creazione e nel mantenimento di un sistema di *governance* caratterizzato da elevati *standard* etici e da un'efficiente gestione dell'attività aziendale, sin dagli anni immediatamente successivi all'entrata in vigore della normativa di riferimento, ha svolto le necessarie attività di adeguamento al Decreto 231.

Con l'adozione del Modello 231, la Azienda Speciale Cremona Solidale ha desiderato perseguire i seguenti obiettivi:

- vietare comportamenti che possano integrare le fattispecie di reato presupposto di cui al Decreto 231;



- diffondere la consapevolezza che dalla violazione del Decreto, delle prescrizioni contenute nel Modello 231 e/o dei principi del Codice Etico, possa derivare l'applicazione di misure sanzionatorie (pecuniarie e/o interdittive) anche a carico della Azienda;
- diffondere una cultura d'impresa improntata alla legalità, nella consapevolezza dell'espressa condanna da parte di Azienda Speciale Cremona Solidale di ogni comportamento contrario alla legge, ai regolamenti, alle disposizioni interne e, in particolare, alle disposizioni contenute nel Modello 231 e nel Codice Etico;
- dare evidenza dell'esistenza di una struttura organizzativa efficace e coerente con il modello operativo adottato, con particolare riguardo alla chiara attribuzione dei poteri, alla formazione delle decisioni e alla loro trasparenza e motivazione, ai controlli, preventivi e successivi, sugli atti e le attività, nonché alla correttezza e veridicità dell'informativa interna ed esterna;
- consentire alla Azienda Speciale Cremona Solidale, grazie ad un sistema di presidi di controllo e ad una costante azione di monitoraggio sulla corretta attuazione di tale sistema, di prevenire e/o contrastare tempestivamente la commissione dei reati rilevanti ai sensi del Decreto 231.

La Azienda Speciale Cremona Solidale ha successivamente provveduto costantemente ad effettuare gli opportuni aggiornamenti al fine di:

- integrare i contenuti del Modello 231, a seguito dei vari interventi legislativi che hanno introdotto nuove categorie di reati presupposto;
- tener conto degli orientamenti della giurisprudenza, di merito e di legittimità, che si sono formati nel tempo in materia di responsabilità da reato degli enti;
- recepire l'evoluzione delle *best practice* e della giurisprudenza di riferimento;
- riflettere in modo adeguato l'evoluzione del *business* e degli assetti organizzativi della Azienda.

### **3.2 Destinatari**

Le disposizioni del presente Modello sono vincolanti tanto per i "soggetti apicali" - ovvero le persone che rivestono in Azienda Speciale Cremona Solidale funzioni di rappresentanza, di amministrazione o di direzione della Azienda o di una sua unità organizzativa nonché per le persone che esercitano, anche di fatto, la gestione e il controllo - quanto per le persone sottoposte alla loro direzione o vigilanza.

Sono quindi "Destinatari" del Modello, ciascuno nell'ambito delle proprie mansioni e responsabilità nell'ambito del ruolo ricoperto o comunque delle attività svolte per la Azienda:

- gli Amministratori e i componenti degli organi di controllo;
- le “Risorse umane”, ovvero l’insieme dei lavoratori dipendenti, somministrati e distaccati, nonché i lavoratori parasubordinati e gli altri soggetti che fanno parte dell’organico della Azienda Speciale Cremona Solidale a prescindere dalla forma contrattuale o dalla normativa di riferimento;
- “altri collaboratori” di Azienda Speciale Cremona Solidale, a prescindere dalla categoria professionale e dalla forma contrattuale, nei limiti in cui la loro prestazione lavorativa sia coordinata con l’organizzazione aziendale della Azienda e sottoposta alla direzione o vigilanza di un soggetto apicale della stessa.

### 3.3 Struttura del Modello

Il presente Modello 231 è costituito da una Parte Generale e da Parti Speciali.

La Parte Generale contiene, nell’ordine:

- una sintetica descrizione del quadro normativo, integrata dal dettaglio delle fattispecie di reato;
- la struttura e la *governance* dell’Ente e il suo Sistema di Controllo;
- le finalità, i destinatari e gli elementi fondamentali del presente Modello;
- le regole riguardanti la costituzione dell’Organismo di Vigilanza;
- le sanzioni applicabili in caso di violazioni delle regole e delle prescrizioni contenute nel Modello 231;
- la selezione e la formazione del personale e la diffusione del Modello;
- le regole che disciplinano le modalità di diffusione ed aggiornamento del Modello.

Le Parti Speciali contengono una descrizione relativa alle:

- diverse fattispecie di reato presupposto concretamente e potenzialmente rilevanti in azienda, individuate in ragione delle caratteristiche peculiari dell’attività svolta da Azienda Speciale Cremona Solidale;
- attività sensibili;
- regole comportamentali e principi di controllo specifici.

Inoltre, costituisce parte integrante del Modello il Codice Etico, nel quale sono espressi i principi generali ed i valori cui deve essere ispirata l’attività di tutti coloro che, a qualsiasi titolo, operano per conto della Azienda.

### **3.4 Principi di controllo**

Il presente Modello individua i principi di controllo e le regole comportamentali posti a presidio delle diverse attività sensibili, finalizzati alla prevenzione del rischio di commissione dei reati previsti dal Decreto 231 e articolati come segue:

1. *principi di controllo generali*, applicabili a tutte le attività sensibili individuate dal presente Modello;
2. *regole comportamentali*, ovvero specifiche norme che disciplinano il comportamento da tenere nella gestione delle attività sensibili;
3. *principi di controllo specifici*, che prevedono disposizioni particolari volte a disciplinare gli aspetti peculiari delle attività sensibili e che devono essere riflessi negli strumenti normativi aziendali di riferimento.

#### *1. Principi di controllo generali*

Con riferimento a tutte le attività sensibili devono essere perseguiti i seguenti principi di controllo di carattere generale:

#### **Norme comportamentali:**

- definizione delle regole generali di condotta a presidio delle attività svolte all'interno di specifici codici comportamentali e/o politiche.

#### **Definizioni di ruoli e responsabilità:**

- definizione dei ruoli e responsabilità delle strutture organizzative a tutti i livelli, individuando, in maniera omogenea, le attività proprie di ciascuna struttura nell'ambito della regolamentazione interna, resa disponibile all'interno dell'organizzazione.

#### **Protocolli e norme interne:**

- regolamentazione delle diverse attività sensibili attraverso gli strumenti normativi aziendali, così che in ogni momento si possano identificare le modalità operative di svolgimento delle attività, dei relativi controlli e le responsabilità di chi ha operato;
- riconduzione delle attività sensibili alle responsabilità organizzative delle funzioni aziendali.

#### **Segregazione dei compiti:**

- separazione di compiti e funzioni, all'interno di ogni processo aziendale sensibile, con distinzione di ruolo tra chi esegue, chi controlla e chi autorizza;
- segregazione dei ruoli tra coloro che assumono o attuano le decisioni, coloro che elaborano l'evidenza contabile delle operazioni decise e coloro che sono tenuti a svolgere sulle stesse i controlli previsti dalla legge e dalle procedure contemplate dal sistema di controllo interno.

### **Poteri autorizzativi e di firma:**

- definizione di un sistema di deleghe all'interno del quale vi sia una chiara identificazione ed una specifica assegnazione di poteri e limiti ai soggetti che operano impegnando l'impresa e manifestando la sua volontà;
- coerenza tra i poteri organizzativi e di firma (deleghe, procure e connessi limiti di spesa) e le responsabilità organizzative assegnate;
- coerenza tra le procure e il sistema interno delle deleghe;
- previsione di meccanismi di pubblicità delle procure assegnate ai primi livelli verso gli interlocutori esterni;
- definizione di meccanismi di rendicontazione dei poteri delegati e delle relative procure;
- individuazione di modalità di revoca delle procure e delle deleghe assegnate;
- individuazione, nell'ambito del processo di attribuzione delle deleghe:
  - della posizione organizzativa che il delegato ricopre in ragione dello specifico ambito di operatività della delega;
  - dell'accettazione espressa da parte del delegato o del subdelegato delle funzioni delegate e conseguente assunzione degli obblighi conferiti;
  - dei limiti di spesa attribuiti al delegato;
- attribuzione delle deleghe secondo i principi di:
  - autonomia decisionale e finanziaria del delegato;
  - idoneità tecnico-professionale del delegato;
  - disponibilità autonoma di risorse adeguate al compito e continuità delle prestazioni.

### **Attività di controllo e tracciabilità:**

- formalizzazione, nell'ambito degli strumenti normativi della Azienda Speciale Cremona Solidale, delle modalità di esecuzione dei controlli (responsabilità, evidenza, periodicità);

- adeguata formalizzazione della documentazione afferente alle attività sensibili anche attraverso l’inserimento della data di compilazione, presa visione del documento e della firma riconoscibile del compilatore/supervisore; archiviazione della stessa in luogo idoneo alla conservazione, al fine di tutelare la riservatezza dei dati in essi contenuti e di evitare danni, deterioramenti e smarrimenti;
- ricostruibilità della formazione degli atti e dei relativi livelli autorizzativi, dello sviluppo delle operazioni, materiali e di registrazione, con evidenza della loro motivazione e della loro causale, a garanzia della trasparenza delle scelte effettuate;
- previsione di adeguate attività di monitoraggio, da parte delle funzioni aziendali, in coerenza con le loro responsabilità organizzative, mantenendo evidenza dei controlli effettuati e di eventuali anomalie riscontrate;
- adozione di sistemi informatici, laddove possibile, che garantiscano la corretta e veritiera imputazione di ogni operazione (o di un suo segmento) al soggetto che ne è responsabile e ai soggetti che vi partecipano. Il sistema deve prevedere l’impossibilità di modifica (non tracciata) delle registrazioni;
- archiviazione, a cura della funzione competente, dei documenti riguardanti l’attività della Azienda e, in particolare, dei documenti o della documentazione informatica relativa ad attività sensibili, con modalità tali da non permettere la modificazione successiva, se non con apposita evidenza;
- l’accesso ai documenti già archiviati motivato e consentito solo alle persone autorizzate in base alle norme interne o ad un loro delegato, od organo equivalente o ad altri organi di controllo interno (Sindaci Revisori e all’Organismo di Vigilanza).

### **Regole comportamentali**

Tutte le attività ricomprese nelle Parti Speciali del Modello devono essere svolte osservando le leggi vigenti, le norme comportamentali, i valori, il Codice Etico, le politiche e le procedure di Azienda Speciale Cremona Solidale. In particolare, il presente Modello individua all’interno di ciascuna Parte Speciale specifiche regole comportamentali che definiscono, con maggior dettaglio, i comportamenti richiesti/vietati per prevenire la commissione dei reati presupposto ex Decreto 231.

### **Principi di controllo specifici**

Il presente Modello ha individuato in ciascuna Parte Speciale i principi di controllo specifici a presidio delle attività sensibili identificate con riferimento a ciascuna categoria di reato. Tali principi devono

essere recepiti all'interno dei presidi organizzativo-procedurali aziendali affinché questi vengano attuati nello svolgimento delle attività sensibili collegate.

### **3.5 La definizione dei protocolli di prevenzione**

Alla luce dell'analisi condotta, dei sistemi di controllo in essere e del livello di rischio rilevato, adottando in ogni caso un criterio prudenziale, sono stati elaborati i protocolli di prevenzione allegati al presente Modello. I protocolli descrivono responsabilità, modalità operative, disposizioni e divieti specifici e controlli relativi a ciascuna attività aziendale sensibile. Ove utile e coerente ai fini di prevenzione dell'illecito richiamano, integrandone i contenuti, analoga documentazione dei sistemi di gestione aziendali e procedure formalizzati e/o certificati.

I protocolli sono stati redatti tenendo presente il principio fondamentale secondo il quale ogni operazione, transazione, azione rilevante deve essere:

- verificabile
- documentata
- coerente
- congrua

È applicato il principio di segregazione dei compiti secondo il quale nessuno può gestire in autonomia un intero processo e sono definite puntualmente competenze e responsabilità, oltre ai flussi informativi nei confronti dell'Organismo di vigilanza.

## **4. Organismo di Vigilanza**

### **4.1 Identificazione dell'Organismo di Vigilanza (ODV)**

In base alle previsioni del Decreto 231, l'Organismo cui affidare il compito di vigilare sul funzionamento e l'osservanza del Modello, nonché di curarne l'aggiornamento deve essere interno alla Azienda (art. 6, comma 1, lett. b del Decreto 231) e deve essere dotato di autonomi poteri di iniziativa e controllo.

Le Linee Guida di Confindustria suggeriscono che si tratti di un organo diverso dal Consiglio di Amministrazione e da altri organi di controllo (Revisore/Sindaco), composto da uno o più membri interni o esterni alla Azienda, che sia caratterizzato da autonomia, indipendenza, professionalità e continuità di azione. In particolare:

- autonomia e indipendenza: i requisiti di autonomia e indipendenza richiedono: l'inserimento dell'Organismo di Vigilanza "come unità di staff in una posizione gerarchica la più elevata

possibile”, la previsione di un “riporto” dell’Organismo al massimo vertice aziendale operativo, l’assenza, in capo all’Organismo, di compiti operativi che - rendendolo partecipe di decisioni ed attività operative - ne metterebbero a repentaglio l’obiettività di giudizio;

- professionalità: il connotato della professionalità deve essere riferito al “bagaglio di strumenti e tecniche” necessarie per svolgere efficacemente l’attività propria dell’Organismo di Vigilanza;
- continuità di azione: la continuità di azione, che garantisce un’efficace e costante attuazione del modello particolarmente articolato e complesso nelle aziende di grandi e medie dimensioni, è favorita dalla presenza di una struttura dedicata esclusivamente e a tempo pieno all’attività di vigilanza del modello e “priva di mansioni operative che possano portarla ad assumere decisioni con effetti economico-finanziari”.

Applicando tali principi alla realtà di Azienda Speciale Cremona Solidale, si è ritenuto opportuno proporre l’affidamento di tale incarico ad un organismo monocratico, il cui componente, che possono essere nominati tra soggetti interni o esterni alla Azienda Speciale Cremona Solidale, deve avere le qualità richieste per effettuare i loro compiti assicurando professionalità e competenza.

Il componente dell’Organismo di Vigilanza resta in carica tre anni, ed è, in ogni caso rieleggibile.

L’Organismo è scelto tra soggetti in possesso di un profilo etico e professionale di indiscutibile valore e non debbono essere in rapporti di coniugio o parentela con i Consiglieri di Amministrazione.

Non può essere nominato Organismo di Vigilanza, e, se nominato decade, l’interdetto, l’inabilitato, il fallito o chi è stato condannato, ancorché con condanna non definitiva, ad una pena che comporti l’interdizione, anche temporanea, dai pubblici uffici o l’incapacità ad esercitare uffici direttivi, ovvero sia stato condannato, anche con sentenza non definitiva o con sentenza di patteggiamento, per aver commesso uno dei reati previsti dal Decreto 231.

L’ODV che abbia un rapporto di lavoro subordinato con la Azienda Speciale Cremona Solidale decade automaticamente dall’incarico, in caso di cessazione di detto rapporto e indipendentemente dalla causa di interruzione dello stesso.

Il Consiglio di Amministrazione può revocare, con delibera consiliare, sentito il parere dei Revisori, l’Organismo in ogni momento, ma solo per giusta causa. Per l’approvazione di una delibera di revoca per giusta causa di uno ovvero di tutti i membri dell’Organismo di Vigilanza, è richiesto il voto favorevole di una maggioranza pari ai 2/3 dei componenti il Consiglio.

Costituiscono giusta causa di revoca esclusivamente:

- l’accertamento di un grave inadempimento da parte dell’Organismo di Vigilanza nello svolgimento dei propri compiti;



- l'omessa comunicazione al Consiglio di Amministrazione di un conflitto di interessi che impedisca il mantenimento del ruolo di componente dell'Organismo stesso;
- la sentenza di condanna della Azienda Speciale Cremona Solidale, passata in giudicato, ovvero una sentenza di patteggiamento, ove risulti dagli atti l'omessa o insufficiente vigilanza da parte dell'Organismo di Vigilanza;
- la violazione degli obblighi di riservatezza in ordine alle notizie e informazioni acquisite nell'esercizio delle funzioni proprie dell'Organismo di Vigilanza;
- per il componente legato alla Azienda Speciale Cremona Solidale da un rapporto di lavoro subordinato, l'avvio di un procedimento disciplinare per fatti da cui possa derivare la sanzione del licenziamento.

Qualora la revoca avvenga senza giusta causa, l'ODV revocato dovrà, a sua richiesta, essere immediatamente reintegrato in carica dal Consiglio.

L'Organismo di Vigilanza può recedere in ogni momento dall'incarico con preavviso scritto di almeno 30 giorni, da comunicarsi ai Consiglieri di Amministrazione con raccomandata A.R.

Il Consiglio di Amministrazione provvede a nominare il nuovo componente durante la prima riunione del Consiglio stesso, e comunque entro 60 giorni dalla data di cessazione del componente recesso.

L'Organismo di Vigilanza provvede a disciplinare in autonomia le regole per il proprio funzionamento in un apposito Regolamento di Funzionamento di cui all'**Allegato 3** del presente Modello, in particolare definendo le modalità operative per l'espletamento delle funzioni ad esso rimesse.

È pertanto rimesso al suddetto organo, il compito di svolgere le funzioni di vigilanza e controllo previste dal Modello.

Tenuto conto della peculiarità delle responsabilità e dei contenuti professionali specifici da esse richiesti, nello svolgimento dei compiti di vigilanza e controllo l'Organismo di Vigilanza di Azienda Speciale Cremona Solidale si può avvalere di altre funzioni interne che, di volta in volta, si rendessero a tal fine necessarie.

In conformità ai principi di cui al Decreto 231, mentre non è consentito affidare in outsourcing la funzione dell'Organismo di Vigilanza, è invece possibile solo affidare all'esterno (a soggetti terzi che posseggano le specifiche competenze necessarie per la migliore esecuzione dell'incarico) compiti di natura tecnica, rimanendo la responsabilità complessiva per la vigilanza sul Modello in capo all'Organismo di Vigilanza stesso.

Compensi, cause di (in)eleggibilità, decadenza e sospensione dei componenti dell'Organismo di Vigilanza sono dettagliati nell'**Allegato 5** al presente Modello.



## 4.2 Funzioni e poteri dell'Organismo di Vigilanza

L'Organismo di Vigilanza è dotato di autonomi poteri di iniziativa e di controllo. Ad esso è affidato il compito di vigilare:

1. sul funzionamento e sull'osservanza del Modello;
2. sull'efficacia e adeguatezza del Modello in relazione alla struttura aziendale ed alla effettiva capacità di prevenire la commissione dei reati;
3. sull'analisi circa il mantenimento nel tempo dei requisiti di solidità e funzionalità del Modello e quindi sull'opportunità di aggiornamento dello stesso, laddove si riscontrino esigenze di adeguamento dello stesso in relazione a mutate condizioni aziendali e/o normative. A tal fine, all'Organismo di Vigilanza sono altresì affidati i compiti di:

- verificare periodicamente la mappa delle aree a rischio reato al fine di adeguarla ai mutamenti delle attività e/o della struttura aziendale;
- verificare, anche sulla base dell'eventuale integrazione delle aree a rischio, la reale efficacia del Modello in relazione alla struttura aziendale ed alla effettiva capacità di prevenire la commissione dei Reati, proponendo - laddove ritenuto necessario - eventuali aggiornamenti del Modello, con particolare riferimento all'evoluzione e ai mutamenti della struttura organizzativa o dell'operatività aziendale e della normativa vigente;
- effettuare periodicamente verifiche, sulla base di un programma annuale comunicato al Consiglio di Amministrazione, volte all'accertamento di quanto previsto dal Modello; in particolare dovrà verificare che le procedure di controllo siano realizzate e documentate in maniera conforme e che i principi etici siano rispettati. A tal fine, l'Organismo di Vigilanza è dotato di un generale potere ispettivo e ha libero accesso, senza la necessità di alcun consenso preventivo, salvi i casi in cui tale consenso sia reso necessario da leggi e regolamenti, a tutta la documentazione aziendale, nonché la possibilità di acquisire dati ed informazioni rilevanti dai soggetti responsabili.

Infine, l'Organismo di Vigilanza deve essere costantemente informato dai responsabili delle funzioni aziendali:

- sugli aspetti dell'attività aziendale che possono esporre la Azienda Speciale Cremona Solidale al rischio di commissione di uno dei reati previsti dalla normativa vigente;

- sui rapporti con i consulenti e con i partner che operano per conto della Azienda Speciale Cremona Solidale nell'ambito di processi sensibili;
  - sulle operazioni straordinarie della Azienda Speciale Cremona Solidale;
  - predisporre semestralmente un rapporto da presentare al Consiglio di Amministrazione, al fine evidenziare le problematiche riscontrate ed individuare le azioni correttive da intraprendere;
  - coordinarsi con le funzioni aziendali: o per uno scambio di informazioni al fine di tenere aggiornate le aree a rischio reato;
  - per controllare l'evoluzione delle aree a rischio reato al fine di realizzarne il costante monitoraggio;
  - per i diversi aspetti attinenti all'attuazione del Modello (definizione di clausole contrattuali standard, formazione del personale, cambiamenti normativi ed organizzativi, ecc.);
  - per garantire che le azioni correttive necessarie a rendere il Modello adeguato ed efficace vengano intraprese tempestivamente.
4. raccogliere, elaborare e conservare tutte le informazioni rilevanti ricevute sul rispetto del Modello, nonché aggiornare la lista delle informazioni che allo stesso devono essere trasmesse;
5. coordinarsi con il Presidente per la definizione dei programmi di formazione per il personale e del contenuto delle comunicazioni periodiche da farsi ai dipendenti e agli organi sociali, finalizzate a fornire agli stessi la necessaria sensibilizzazione e le conoscenze di base della normativa di cui al Decreto 231;
6. predisporre ed aggiornare con continuità, in collaborazione con la *governance*, lo spazio riservato dalla Azienda Speciale Cremona Solidale contenente tutte le informazioni relative al Decreto 231 e al Modello.

L'Organismo di Vigilanza, qualora emerga che lo stato di attuazione delle procedure operative sia carente, dovrà adottare tutte le iniziative necessarie per correggere questa condizione strutturale.

A tal fine dovrà:

- sollecitare i responsabili delle funzioni aziendali al rispetto delle procedure aziendali;
- indicare direttamente quali correzioni e modifiche debbano essere apportate alle procedure aziendali;
- segnalare i casi più gravi di mancata attuazione del Modello ai responsabili delle singole funzioni aziendali.

Qualora, invece, dal monitoraggio dello stato di attuazione del Modello emerga la necessità di adeguamento, risultando peraltro lo stesso integralmente e correttamente attuato ma non idoneo allo scopo di evitare il rischio del verificarsi di taluno dei reati previsti dal Decreto 231, l'Organismo di Vigilanza dovrà attivarsi affinché siano apportati in tempi brevi i necessari aggiornamenti.

L'autonomia e l'indipendenza, che necessariamente devono connotare le attività dell'Organismo di Vigilanza, rendono necessario prevedere alcune forme di tutela in suo favore al fine di garantire l'efficacia del Modello e di evitare che la sua attività di controllo possa ingenerare forme di ritorsione a suo danno. A tal fine il Consiglio di Amministrazione provvede a mettere a disposizione dell'Organismo di Vigilanza i mezzi, economici e no, che ne consentano la piena operatività.

Per ogni esigenza di ordine finanziario, l'Organismo di Vigilanza, nell'espletamento del proprio mandato, ha la facoltà di richiedere le risorse necessarie al Presidente, agli Amministratori Delegati e/o al Consiglio d'Amministrazione.

#### **4.3 Reporting dell'Organismo di Vigilanza verso il vertice aziendale**

L'Organismo di Vigilanza ha la responsabilità nei confronti del Consiglio di Amministrazione di:

- comunicare, all'inizio di ciascun esercizio, il piano delle attività che intende svolgere per adempiere ai compiti assegnatigli;
- comunicare periodicamente lo stato di avanzamento del programma definito ed eventuali cambiamenti apportati al piano, motivandoli;
- comunicare immediatamente eventuali problematiche significative scaturite dalle attività nonché dalle eventuali informazioni e segnalazioni ricevute;
- relazionare, almeno annualmente, in merito all'attuazione del Modello, segnalando la necessità di interventi migliorativi e correttivi del medesimo.

L'Organismo di Vigilanza comunica e relazione al Consiglio d'Amministrazione.

L'Organismo di Vigilanza potrà essere invitato a relazionare periodicamente, oltre che al Consiglio di Amministrazione, anche ai Revisori in merito alle proprie attività.

Nel caso in cui, dagli accertamenti svolti dall'Organismo di Vigilanza, emergessero elementi tali da far risalire la commissione del reato o il tentativo di commissione del reato ad uno o più amministratori, l'Organismo di Vigilanza dovrà riferire tempestivamente al Consiglio di Amministrazione e ai Revisori. L'Organismo di Vigilanza potrà richiedere di essere convocato dai suddetti organi per riferire in merito al funzionamento del Modello o a situazioni specifiche.

L'Organismo di Vigilanza potrà, inoltre, valutando le singole circostanze:

- comunicare i risultati dei propri accertamenti ai responsabili delle funzioni aziendali qualora dalle attività dagli stessi poste in essere scaturissero aspetti suscettibili di miglioramento. In tale fattispecie sarà necessario che l'Organismo di Vigilanza ottenga dai responsabili delle funzioni aziendali un piano delle azioni, con relativa tempistica, per le attività suscettibili di miglioramento nonché le specifiche delle modifiche operative necessarie per realizzare l'implementazione;
- segnalare, a seconda dei casi al Consiglio di Amministrazione, e al Collegio dei Revisori eventuali comportamenti/azioni non in linea con il Modello ed il Codice Etico al fine di:
  - acquisire tutti gli elementi per effettuare eventuali comunicazioni alle strutture preposte per la valutazione e l'applicazione delle sanzioni disciplinari;
  - dare indicazioni per la rimozione delle carenze onde evitare il ripetersi dell'accadimento.

Tali circostanze dovranno essere comunicate dall'Organismo di Vigilanza al Consiglio di Amministrazione, e ai Revisori nel più breve tempo possibile, richiedendo anche il supporto delle funzioni aziendali che possono collaborare nell'attività di accertamento e nell'individuazione delle azioni idonee ad impedire il ripetersi di tali circostanze.

#### **4.4 Informazioni e segnalazioni nei confronti dell'Organismo di Vigilanza**

##### **4.4.1 Informazioni**

In attuazione di quanto stabilito dall'art. 6, comma 2, punto d) del Decreto 231, l'Organismo di Vigilanza deve essere informato, mediante apposite informative da parte dei Destinatari, in merito a fatti aziendali straordinari o comunque rilevanti rispetto ai processi sensibili, ovvero situazioni che potrebbero far insorgere una responsabilità della Azienda Speciale Cremona Solidale ai sensi del Decreto 231.

Dovranno pertanto essere fornite all'Organismo di Vigilanza le informazioni previste nella procedura aziendale "Flussi informativi verso l'Organismo di Vigilanza ex Decreto 231".

Tali flussi informativi dovranno essere comunicati caricando su apposito spazio cloud a ciò destinato. Oltre a quanto previsto nella sopra citata procedura, devono in ogni caso essere comunicate all'Organismo di Vigilanza:

- le anomalie e criticità riscontrate dalle funzioni aziendali e dagli organi di controllo societari (ad esempio, i Revisori) concernenti le attività di controllo effettuate, laddove rilevanti ai fini del presente Modello;

- i provvedimenti e/o notizie provenienti da organi di polizia giudiziaria o da qualsiasi altra autorità, dai quali si possa venire a conoscenza dello svolgimento di indagini per i reati previsti dal Decreto 231;
- le comunicazioni interne ed esterne riguardanti qualsiasi fattispecie che possa essere messa in collegamento con ipotesi di reato di cui al Decreto 231 (ad es. provvedimenti disciplinari avviati/attuati nei confronti dei dipendenti);
- le richieste di assistenza legale inoltrate dai dirigenti e/o dipendenti nei confronti dei quali la Magistratura procede per i reati previsti dal Decreto 231;
- le notizie relative a cambiamenti nella struttura organizzativa della Azienda Speciale Cremona Solidale;
- gli aggiornamenti relativi al sistema dei poteri aziendali;
- gli eventuali rilievi sul sistema dei controlli interni, su fatti censurabili e sui documenti contabili della Azienda Speciale Cremona Solidale;
- qualsiasi incarico conferito al Collegio dei Revisori, diverso da quello concernente l'attività di vigilanza e la revisione del bilancio;
- gli eventuali richiami da parte delle Autorità di Vigilanza;
- la struttura organizzativa adottata in materia antinfortunistica e di igiene e salute sul lavoro;
- i documenti di valutazione dei rischi, redatti ai sensi del Testo Unico sulla Sicurezza sul Lavoro (D.lgs. 81/2008), e i loro eventuali aggiornamenti e modifiche;
- le eventuali ispezioni e prescrizioni effettuate in materia antinfortunistica e di igiene e salute sul lavoro da parte delle Autorità di Vigilanza.

#### **4.4.2 Segnalazioni**

Azienda Speciale Cremona Solidale supporta e incoraggia le segnalazioni da chiunque in buona fede abbia notizia certa o un ragionevole sospetto, fondato su elementi di fatto precisi e concordanti, che sia avvenuta o che possa avvenire una violazione del Modello o del Codice Etico nonché dei regolamenti e delle procedure interne dell'Azienda.

Per la gestione delle segnalazioni, Azienda Speciale Cremona Solidale adotta una specifica *procedura di gestione delle segnalazioni* (cosiddetta procedura "whistleblowing"), che tutti i Destinatari sono tenuti a conoscere ed applicare ove opportuno. Si rimanda a tale procedura per la descrizione del processo di segnalazione e successiva gestione (fasi di valutazione, indagine, eventuale accertamento della violazione, eventuale definizione del provvedimento sanzionatorio e sua applicazione).

Tale procedura si applica anche alle situazioni di possibile violazione del Codice Etico della Azienda, anche se non rilevanti ai sensi del Decreto 231. Laddove i soggetti aziendali preposti al monitoraggio di tali canali di comunicazione non ravvedano una rilevanza “231” della situazione segnalata, la gestione non dovrà competere l’Organismo di Vigilanza.

Giova qui ribadire quali sono, ai sensi dell’art. 6 comma 2-bis del Decreto 231, i canali di comunicazione che Azienda Speciale Cremona Solidale mette a disposizione per inviare le segnalazioni:

A) a mezzo indirizzo di posta elettronica dedicato *segnalazioni@cremonasolidale.it*

B) a mezzo posta ordinaria, in busta chiusa all’attenzione, riservata e personale, indirizzata a:

***AZIENDA SPECIALE COMUNALE PER I SERVIZI ALLA PERSONA “Cremona Solidale”***

*c.a. Responsabile per la procedura Whistleblowing (RPCT)*

*Via Brescia 207*

*26100 – Cremona*

I soggetti aziendali preposti al ricevimento di tali informazioni valutano, sulla base delle informazioni disponibili, che la segnalazione sia effettivamente “rilevante ai fini 231”, e in tal caso informano tempestivamente l’Organismo di Vigilanza, demandando ad esso la valutazione, e restando a disposizione per un’attività congiunta.

L’identità del segnalante è comunicata solo se e quando strettamente necessaria alla valutazione da parte dell’Organismo.

In via subordinata ed eccezionale, qualora il Segnalante ritenga che vi possano essere situazioni di conflitto di interesse rispetto alla situazione segnalata, egli può indirizzarsi direttamente all’Organismo di Vigilanza, inviando una mail all’indirizzo *odv@pec.cremonasolidale.it*.

La Azienda richiede che le segnalazioni vengano fatte in forma nominativa, impegnandosi a mantenere riservata l’identità del Segnalante, fatti salvi gli obblighi di legge e la tutela dei diritti di Azienda Speciale Cremona Solidale o delle persone accusate erroneamente e/o in mala fede.

L’Ente si impegna a tutelare il Segnalante in buona fede contro qualsiasi forma di ritorsione, discriminazione o penalizzazione per motivi collegati, direttamente o indirettamente, alla Segnalazione. Atti di tale natura, diretti o indiretti, nei confronti del segnalante, sono vietati e potranno essere sanzionati secondo quanto previsto dal presente Modello (*si veda successivo paragrafo 6*).

Eventuali segnalazioni ricevute in forma anonima non saranno prese in considerazione.

Il Segnalante è responsabile della segnalazione fatta, che dovrà avere i requisiti di cui sopra (e quindi essere circostanziata e fondata su elementi di fatto precisi e concordanti).

Sono vietate forme di “abuso” del *whistleblowing*, con segnalazioni manifestamente opportunistiche e/o effettuate con il solo scopo di danneggiare il Segnalato, e ogni altra ipotesi di utilizzo improprio o strumentale del meccanismo di segnalazione. Atti di tale natura nei confronti del soggetto segnalato sono vietati e potranno essere sanzionati secondo quanto previsto dal presente Modello (*infra, paragrafo 6.2.1*).

L’Organismo di Vigilanza agirà secondo i principi di confidenzialità, tempestività di investigazione e azione e imparzialità.

L’Organismo di Vigilanza dovrà valutare le informazioni ricevute e disporre le necessarie verifiche finalizzate ad accertare se, sulla base degli elementi in proprio possesso, è effettivamente avvenuta una violazione del Modello.

Nel caso in cui l’Organismo riscontri una violazione del Modello informerà dell’esito dei suoi accertamenti gli Organi Aziendali competenti, che sono tenuti a dare corso al procedimento di contestazione degli addebiti secondo le procedure definite nel successivo paragrafo 6.

Ogni informazione, segnalazione, report ricevuti dall’Organismo di Vigilanza sono conservati in un apposito archivio (informatico o cartaceo). L’accesso all’archivio è consentito ai soli componenti dell’Organismo. L’accesso da parte di soggetti diversi dai componenti dell’Organismo deve essere preventivamente autorizzato da quest’ultimo.

Come specificato dalla procedura “*whistleblowing*”, resta valida la possibilità di effettuare segnalazioni in modo verbale o in forma scritta (es. e-mail) direttamente al proprio superiore gerarchico/referente aziendale, nonché agli organi/alle Funzioni aziendali preposte a specifiche funzioni di controllo.

#### **4.5 Verifiche periodiche**

Oltre all’attività di vigilanza che l’Organismo svolge continuamente sull’effettivo funzionamento e sulla corretta osservanza del Modello (e che si traduce nella verifica della coerenza tra i comportamenti concreti dei destinatari ed il Modello stesso) lo stesso periodicamente effettua specifiche verifiche sulla reale capacità del Modello alla prevenzione dei reati (eventualmente, qualora lo ritenga opportuno, coadiuvandosi con soggetti terzi).

Tale attività si concretizza in una verifica a campione dei principali atti societari e dei contratti di maggior rilevanza conclusi da Azienda Speciale Cremona Solidale in relazione ai processi sensibili e alla conformità degli stessi alle regole di cui al presente Modello.

Inoltre, viene svolta una review di tutte le informazioni e segnalazioni ricevute nel corso dell’anno, delle azioni intraprese dall’Organismo di Vigilanza, degli eventi considerati rischiosi e della



consapevolezza degli stakeholders rispetto alla problematica della responsabilità penale dell'impresa con verifiche a campione.

Le verifiche sono condotte dall'Organismo di Vigilanza che si avvale del supporto di altre funzioni interne che, di volta in volta, si rendano a tal fine necessarie.

Le verifiche e il loro esito sono oggetto di report semestrale al Consiglio di Amministrazione, ed al collegio dei Revisori. In particolare, in caso di esito negativo, l'Organismo di Vigilanza esporrà, nel piano relativo all'anno, i miglioramenti da attuare.

Le verifiche sull'adeguatezza del Modello svolte dall'Organismo di Vigilanza sono concentrate sull'efficacia applicativa dello stesso all'interno degli assetti societari.

È possibile compiere la verifica svolgendo attività di audit, svolta a campione, dei principali atti societari e dei contratti di maggior rilevanza conclusi dall'ente in relazione ai «processi sensibili» e alla conformità degli stessi a quanto prescritto dal Modello.

Con riferimento alle informazioni e segnalazioni ricevute nel corso dell'anno, alle azioni intraprese dall'Organismo di Vigilanza e dagli altri soggetti interessati, sugli eventi considerati rischiosi verrà predisposto un report semestrale indirizzato al Consiglio di Amministrazione e ai Revisori come riportato al precedente punto.

L'Organismo di Vigilanza stila con regolare cadenza un programma di vigilanza attraverso il quale pianifica la propria attività di verifica e controllo.

Il programma contiene un calendario delle attività da svolgere nel corso dell'anno prevedendo, altresì, la possibilità di effettuare verifiche e controlli non programmati.

Nello svolgimento della propria attività, l'Organismo di Vigilanza può avvalersi del supporto di funzioni e strutture interne alla Azienda e/o in outsourcing con specifiche competenze nei settori aziendali di volta in volta sottoposti a controllo.

All'Organismo di Vigilanza sono riconosciuti, nel corso delle verifiche ed ispezioni, i più ampi poteri al fine di svolgere efficacemente i compiti affidatigli come:

- verificare e segnalare le necessità di modifica del Modello, quando intervengono mutamenti nell'organizzazione aziendale o nel modello di business che rendano il Modello non più aggiornato o che comportino nuovi potenziali “rischi 231”. Il Consiglio di Amministrazione è responsabile dell'aggiornamento del Modello e del suo adeguamento in relazione al mutamento degli assetti organizzativi, dei processi operativi nonché alle risultanze dei controlli. L'Organismo di Vigilanza conserva, in ogni caso, precisi compiti e poteri in merito alla cura e promozione del costante aggiornamento del Modello. È inoltre compito dell'Organismo di



Vigilanza verificare l'aggiornamento del Modello in seguito al riscontro di carenze e/o lacune a seguito di verifiche sull'efficacia del medesimo.

- verificare se è stata effettuata un'adeguata formazione e informazione del personale sugli aspetti rilevanti ai fini dell'osservanza della legge nello svolgimento dell'attività dell'organizzazione. La comunicazione al personale e la sua formazione sono due importanti requisiti del Modello ai fini del suo buon funzionamento. Con riferimento alla comunicazione, essa deve riguardare ovviamente il Codice Etico ma anche gli altri strumenti quali i poteri autorizzativi, le linee di dipendenza gerarchica, le procedure, i flussi di informazione e tutto quanto contribuisca a dare trasparenza nell'operare quotidiano. La comunicazione deve essere: capillare, efficace, autorevole (cioè emessa da un livello adeguato) chiara e dettagliata, periodicamente ripetuta. Accanto alla comunicazione, deve essere sviluppato un adeguato programma di formazione rivolto al personale delle aree a rischio, appropriatamente tarato in funzione dei livelli dei destinatari, che illustri le ragioni di opportunità, oltre che giuridiche, che ispirano le regole e la loro portata concreta.
- verificare se sono state adottate misure materiali, organizzative e protocolli di comportamento atti a garantire lo svolgimento dell'attività nel rispetto della legge ed a scoprire ed eliminare tempestivamente eventuali situazioni irregolari.
- verificare l'attuazione di un idoneo sistema di controllo sull'attuazione del Modello organizzativo e sul mantenimento nel tempo delle condizioni di idoneità delle misure adottate. Infatti, il sistema delineato non può, per operare efficacemente, ridursi ad un'attività *una tantum*, bensì deve tradursi in un processo continuo e costante (o comunque svolto con una periodicità adeguata), da reiterare con particolare attenzione nei momenti di cambiamento aziendale (ampliamento di attività, acquisizioni, riorganizzazioni, ecc.).

## **5. La formazione delle risorse e la diffusione del Modello**

### **5.1 Formazione ed informazione dei Dipendenti**

Ai fini dell'attuazione del presente Modello, è obiettivo di Azienda Speciale Cremona Solidale garantire una corretta conoscenza, sia alle risorse già presenti in azienda sia a quelle da inserire, delle regole di condotta ivi contenute, con differente grado di approfondimento in relazione al diverso livello di coinvolgimento delle risorse medesime nei processi sensibili.

Il sistema di informazione e formazione è supervisionato ed integrato dall'Organismo di Vigilanza, nella sua prerogativa di promuovere la conoscenza e la diffusione del Modello stesso, in collaborazione con la *governance* aziendale di volta in volta coinvolte nella applicazione del Modello.

### ***La comunicazione iniziale***

L'adozione del presente Modello è comunicata a tutte le risorse presenti in azienda al momento dell'adozione stessa. Tutte le modifiche intervenute successivamente e le informazioni concernenti il Modello sono comunicate attraverso i medesimi canali informativi.

Ai nuovi assunti viene messo a disposizione Codice Etico, Modello Organizzativo, procedura per le informazioni privilegiate, unitamente alla documentazione considerata di primaria rilevanza.

### ***La formazione***

L'attività di formazione finalizzata a diffondere la conoscenza della normativa di cui al Decreto 231 è differenziata, nei contenuti e nelle modalità di erogazione, in funzione della qualifica dei destinatari, del livello di rischio dell'area in cui operano, dell'avere o meno funzioni di rappresentanza della Azienda.

Con riferimento alla formazione del personale rispetto al presente Modello si sono previsti interventi tesi alla più ampia diffusione delle prescrizioni in esso contenute ed alla conseguente sensibilizzazione di tutto il personale alla sua effettiva attuazione.

In particolare, Azienda Speciale Cremona Solidale prevede l'erogazione di corsi destinati a tutto il personale dipendente, che illustrino, secondo un approccio modulare:

- il contesto normativo;
- il Modello di organizzazione, gestione e controllo adottato;
- l'Organismo di Vigilanza e la gestione del Modello nel continuo.

Sarà cura dell'Organismo di Vigilanza - d'intesa con la *governance* societaria - prevedere il contenuto dei corsi, la loro diversificazione, le modalità di erogazione, la loro reiterazione, i controlli sull'obbligatorietà della partecipazione e le misure da adottare nei confronti di quanti non frequentino senza giustificato motivo.

## **5.2 Informazione ai collaboratori ed ai partner**

I consulenti ed i partner devono essere informati del contenuto del Modello e del Codice Etico e dell'esigenza di Azienda Speciale Cremona Solidale che il loro comportamento sia conforme ai disposti del Decreto 231.

Al fine di formalizzare l'impegno al rispetto dei principi del Modello e del Codice Etico da parte di terzi aventi rapporti contrattuali con la Azienda, è previsto l'inserimento nel contratto di riferimento di un'apposita clausola, ovvero per i contratti già in essere, la sottoscrizione di una specifica pattuizione integrativa in tal senso.

Nell'ambito di tali clausole e pattuizioni, sono anche previste apposite sanzioni di natura contrattuale per l'ipotesi di violazione del Modello.

## **6. Sistema disciplinare**

### **6.1 Funzione del sistema disciplinare**

La predisposizione di un efficace sistema sanzionatorio costituisce, ai sensi dell'art. 6 secondo comma lettera e) del Decreto 231, un requisito essenziale del Modello ai fini dell'esimente rispetto alla responsabilità della Azienda. Medesimo requisito è richiamato anche dall'art. 30, terzo comma, del Testo Unico sulla Sicurezza, con specifico riferimento agli aspetti inerenti alla sicurezza e la tutela della salute dei lavoratori.

Il Modello di Organizzazione, di gestione e di controllo adottato da Azienda Speciale Cremona Solidale, prevede un adeguato sistema disciplinare applicabile in caso di violazioni del Modello stesso. Per "violazione del Modello" s'intende una condotta non conforme - per negligenza, dolo o colpa - alle regole generali di comportamento previste dal Codice Etico e alle norme procedurali previste o esplicitamente richiamate dal Modello, per quanto applicabili al soggetto coinvolto, in base al ruolo, ai poteri e alle funzioni che ricopre nell'ambito della Azienda o per conto di essa.

La previsione di un sistema sanzionatorio rende efficiente l'azione dell'Organismo di Vigilanza e ha lo scopo di garantire l'effettiva attuazione del Modello.

L'applicazione del sistema disciplinare e delle relative sanzioni è indipendente dallo svolgimento e dall'esito del procedimento penale eventualmente avviato dall'autorità giudiziaria nel caso in cui il comportamento da censurare valga anche ad integrare una fattispecie di reato rilevante ai sensi del Decreto 231.

Il sistema disciplinare si rivolge a tutti i dipendenti della Azienda, a tutte le persone che rivestono funzioni di rappresentanza, di amministrazione o di direzione della Cremona Solidale o di una sua unità organizzativa dotata di autonomia finanziaria e funzionale, a tutte le persone che esercitano, anche di fatto, la gestione e il controllo della Azienda nonché alle persone che sono sottoposte alla loro vigilanza ed alla loro direzione, così come disposto dall'art 5 del Decreto 231.

Il sistema deve altresì applicarsi a collaboratori e terzi che si trovino nelle condizioni previste dalla norma sopra citata, i cui rapporti contrattuali/negoziali dovranno prevedere di volta in volta clausole particolari in caso di violazione del sistema previsto quali, a titolo di esempio, risoluzione del contratto, cancellazione dall'elenco fornitori, etc.

Con riferimento ai lavoratori dipendenti, tale codice disciplinare deve integrare i presupposti di idoneità ai sensi del Decreto 231 con i profili giuslavoristici definiti dalla corrente normativa codicistica, dalla legislazione speciale e dalla contrattazione collettiva nazionale e aziendale. Resta pertanto confermato che le norme di carattere disciplinare contenute negli artt. 32 e segg. del "Codice del lavoro" applicato al personale dipendente costituiscono, ai sensi e per gli effetti dell'art. 7 della l. n. 300/70, il codice disciplinare cui i dipendenti devono principalmente attenersi nello svolgimento quotidiano delle mansioni loro assegnate. Il

Sistema Sanzionatorio specificato al successivo paragrafo 6.2 è valido anche con riferimento alle violazioni del Modello in materia di salute e sicurezza sul lavoro.

L'adozione di misure disciplinari quale "risposta" sanzionatoria ad una violazione del Modello risulta autonoma rispetto ad eventuali azioni penali da parte dell'autorità giudiziaria, ed anzi rimane su un piano nettamente distinto e separato dal sistema normativo del diritto penale e amministrativo. Infatti, secondo un consolidato principio giuslavoristico, la gravità del comportamento del lavoratore e l'idoneità ad incidere sul vincolo di fiducia che lo lega all'azienda, può e deve essere valutato separatamente dall'eventuale rilevanza penale della condotta.

In considerazione di quanto sopra, il codice disciplinare applicabile ai soggetti che collaborano con la Azienda Speciale Cremona Solidale a titolo di lavoratori dipendenti - dirigenti e non dirigenti - amministratori, collaboratori, consulenti e terzi che operino per conto o nell'ambito della medesima si uniformerà alle linee guida illustrate nei paragrafi seguenti.

Il sistema disciplinare è soggetto a costante verifica e valutazione da parte dell'Organismo di Vigilanza con il supporto delle competenti funzioni aziendali, anche con riferimento alla divulgazione del codice disciplinare ed alla adozione degli opportuni mezzi di pubblicità dello stesso nei confronti di tutti i soggetti tenuti all'applicazione delle disposizioni in esso contenute.

## **6.2 Sanzioni**

### **6.2.1 Sanzioni per i lavoratori dipendenti (non dirigenti)**

Le condotte dei lavoratori dipendenti non conformi alle norme comportamentali previste dal Modello costituiscono illeciti disciplinari e, in quanto tali, devono essere sanzionate.

Il lavoratore deve rispettare le disposizioni normative impartite dalla Azienda, al fine di evitare le sanzioni previste dal vigente Contratto Collettivo Nazionale, divulgate ai sensi e nei modi previsti dall'art. 7 della legge 20 maggio 1970, n. 300 (c.d. "Statuto dei Lavoratori").

La tipologia e l'entità del provvedimento disciplinare saranno individuate tenendo conto della gravità o recidività della mancanza o del grado di colpa e valutando in particolare:

- l'intenzionalità del comportamento o il grado di negligenza, imprudenza o imperizia, anche alla luce della prevedibilità dell'evento;
- il comportamento complessivo del lavoratore, verificando l'esistenza di eventuali altri simili precedenti disciplinari;
- le mansioni assegnate al lavoratore, nonché il relativo livello di responsabilità gerarchica e autonomia;

- l'eventuale condivisione di responsabilità con altri dipendenti che abbiano concorso nel determinare la violazione nonché la relativa posizione funzionale;
- le particolari circostanze che contornano la violazione o in cui la stessa è maturata;
- la rilevanza degli obblighi violati e la circostanza che le conseguenze della violazione presentino o meno rilevanza esterna all'azienda;
- l'entità del danno derivante alla Azienda o dall'eventuale applicazione di sanzioni.

I provvedimenti disciplinari vengono applicati non solo in relazione alla gravità delle infrazioni, ma anche in considerazione di eventuali ripetizioni delle stesse; quindi, le infrazioni, se ripetute più volte, danno luogo a provvedimenti disciplinari di peso crescente, fino alla eventuale risoluzione del rapporto di lavoro.

Vengono tenuti in considerazione a questo fine i provvedimenti comminati al lavoratore negli ultimi due anni.

I poteri disciplinari per i lavoratori dipendenti - accertamento delle infrazioni, procedimenti disciplinari e applicazione delle sanzioni - verranno esercitati, a norma di legge e di contratto, dal Datore di Lavoro.

Sono previste sanzioni disciplinari nei confronti di chi viola i principi alla base del meccanismo di segnalazione (“c.d. *whistleblowing*”), volti a tutelare sia il soggetto segnalante, sia il soggetto segnalato, secondo quanto definito al precedente paragrafo 4.4.2.

In particolare:

- sanzioni disciplinari nei confronti di chi, essendone responsabile, non mantiene riservata l'identità del segnalante;
- sanzioni disciplinari nei confronti di cui attua o minaccia forme di ritorsione, discriminazione o penalizzazione per motivi collegati, indirettamente o direttamente, alla segnalazione;
- sanzioni disciplinari nei confronti di chi, abusando del meccanismo di *whistleblowing*, effettua segnalazioni manifestamente opportunistiche allo scopo di danneggiare il Segnalato, effettuando con dolo o colpa grave segnalazioni che si rivelano infondate, fatta salva l'eventuale accertamento di responsabilità civile (ex art. 2043 Codice civile) o penale (per ipotesi di segnalazione calunniosa o diffamatoria ex Codice penale).

Si riportano di seguito le correlazioni esistenti tra le mancanze specifiche e le sanzioni disciplinari che saranno applicate in caso di inosservanza, da parte del personale dipendente non dirigente, del Modello adottato dalla Azienda Speciale Cremona Solidale per prevenire la commissione dei reati previsti dal Decreto 231.

#### *A) Richiamo Verbale*

In termini più specifici ed esemplificativi, la sanzione del richiamo verbale potrà attuarsi, sempre che sia commessa per la prima volta e sia qualificabile esclusivamente come colposa, in caso di lieve infrazione o inosservanza delle procedure stabilite dal Modello, ovvero in caso di adozione, nell'ambito dei profili di rischio individuati, di un comportamento non conforme o non adeguato alle già menzionate prescrizioni.

È bene sottolineare che questo vale solo se l'infrazione non sia suscettibile di rifrangere verso l'esterno effetti negativi tali da minare l'efficacia del Modello.

Costituisce una motivazione rilevante la violazione colposa dei principi del Codice Etico e/o di norme procedurali previste o esplicitamente richiamate dal Modello o di errori procedurali, non aventi rilevanza esterna, dovuti a negligenza del dipendente. A titolo esemplificativo ma non esaustivo, è punibile con il richiamo verbale il dipendente che, per negligenza, trascuri di conservare in maniera accurata la documentazione di supporto necessaria a ricostruire l'operatività della Cremona Solidale nelle aree a rischio reato.

#### *B) Ammonizione scritta*

Viene adottata in ipotesi di ripetute mancanze punibili con il richiamo verbale, nonché per le seguenti carenze:

- violazione colposa di norme procedurali previste o esplicitamente richiamate dal Modello o errori procedurali, aventi rilevanza esterna, dovuti a negligenza del dipendente: a titolo esemplificativo ma non esaustivo, commette infrazione disciplinare punibile con l'ammonizione scritta il dipendente che per negligenza ometta di verificare il rispetto del Modello e delle relative procedure;
- ritardata comunicazione all'Organismo di Vigilanza di informazioni dovute ai sensi del Modello e relative a situazioni non particolarmente a rischio;
- mancata partecipazione, in assenza di adeguata giustificazione, alle attività di formazione erogate dall'azienda in relazione al Modello, al Codice Etico e/o alle procedure.

Anche in questo caso l'entità delle violazioni deve essere tale da non minare l'efficacia del Modello.

#### *C) Multa in misura non eccedente l'importo di tre ore di retribuzione e Sospensione dal servizio e dalla retribuzione in misura non eccedente i tre giorni.*

Vengono comminate in ipotesi di reiterate violazioni di cui ai precedenti punti o per le seguenti carenze:

- comportamento colposo e/o negligente il quale, per il livello di responsabilità gerarchico o tecnico, o in presenza di circostanze aggravanti, possa minare, sia pure a livello potenziale, l'efficacia del Modello. A titolo esemplificativo ma non esaustivo:
  - inosservanza delle procedure previste dal Modello riguardanti un procedimento (e.g., in cui una delle parti necessarie è la Pubblica Amministrazione);
  - adozione di un comportamento scorretto, non trasparente, non collaborativo o irrispettoso delle norme di legge e delle procedure aziendali, in tutte le attività finalizzate alla formazione del bilancio e delle altre comunicazioni sociali;

- mancata esecuzione con tempestività, correttezza e buona fede di tutte le comunicazioni previste dalla legge e dai regolamenti nei confronti delle autorità di vigilanza o ostacolo all'esercizio delle funzioni di vigilanza da queste intraprese;
- gravi violazioni procedurali del Modello tali da esporre la Azienda a responsabilità nei confronti dei terzi. A titolo esemplificativo:
  - omissione o rilascio di false dichiarazioni relative al rispetto del Codice Etico e del Modello;
  - inosservanza delle disposizioni relative ai poteri di firma e del sistema delle deleghe,
  - omissione colposa nell'assolvimento degli adempimenti previsti dal Modello ai fini della gestione del rischio, ivi inclusa l'omessa comunicazione all'Organismo di Vigilanza di informazioni dovute ai sensi del Modello;
  - omissione della vigilanza sul comportamento del personale operante all'interno della propria sfera di responsabilità al fine di verificare le loro azioni nell'ambito delle aree a rischio reato e, comunque, nello svolgimento di attività strumentali a processi operativi a rischio reato;
  - inosservanza delle prescrizioni contenute nel Codice Etico;
  - ogni e qualsiasi altra inosservanza di normative contrattuali o di disposizioni aziendali specifiche comunicate al dipendente.

*D) Licenziamento per notevole inadempimento degli obblighi contrattuali del prestatore di lavoro (licenziamento con preavviso per giustificato motivo).*

Il licenziamento per giustificato motivo è conseguenza di un notevole inadempimento contrattuale da parte del prestatore di lavoro, ovvero di ragioni inerenti all'attività produttiva, l'organizzazione del lavoro e il suo regolare funzionamento.

Costituiscono motivazioni rilevanti:

- reiterate e negligenti violazioni, singolarmente punibili con sanzioni più lievi, non necessariamente di natura dolosa, ma comunque espressione di notevoli inadempimenti da parte del dipendente;
- adozione, nello svolgimento delle attività classificate a rischio ai sensi del Decreto 231, di comportamenti non conformi alle norme del Modello e dirette univocamente al compimento di uno o più tra i reati previsti dal Decreto 231;
- omissione dolosa nell'assolvimento degli adempimenti previsti dal Modello ai fini della gestione del rischio;
- reiterata inosservanza delle prescrizioni contenute nel Codice Etico;



- omessa comunicazione all'Organismo di Vigilanza di informazioni rilevanti dovute ai sensi del Modello.

*E) Licenziamento per una mancanza così grave da non consentire la prosecuzione, anche provvisoria del rapporto (licenziamento senza preavviso per giusta causa).*

Costituisce presupposto per l'adozione della misura in commento ogni mancanza di gravità tale (per la dolosità del fatto, per la gravità della negligenza, per i riflessi penali o pecuniari, per la sua recidività) da pregiudicare irrimediabilmente il rapporto di fiducia tra la Azienda Speciale Cremona Solidale e il lavoratore e da non consentire comunque la prosecuzione nemmeno provvisoria del rapporto di lavoro stesso.

È conseguenziale sottolineare che fonte di giusta causa di licenziamento dovranno intendersi tutte le infrazioni non colpose interessanti i rapporti con i terzi, sia in quanto direttamente suscettibili di far incorrere l'azienda nella responsabilità di cui al Decreto 231, sia in quanto chiaramente lesive del rapporto di fiducia tra Azienda Speciale Cremona Solidale e dipendente.

Appare evidente che il licenziamento disciplinare per giusta causa si dovrà ritenere non solo opportuno, ma anche necessario, in tutti gli eventi direttamente richiamati dalla legislazione sulla responsabilità penale delle imprese e, in ogni caso, quando si riscontrino violazioni ai "principi etici di comportamento" attuate con intento doloso.

A titolo esemplificativo e non esaustivo, può dar luogo a licenziamento senza preavviso:

- la violazione dolosa di procedure aventi rilevanza esterna e/o la relativa elusione;
- la frodolenza realizzata attraverso un comportamento inequivocabilmente diretto alla commissione di un reato ricompreso fra quelli previsti dal Decreto 231 tale da far venir meno il rapporto fiduciario con il datore di lavoro;
- la violazione e/o elusione del sistema di controllo, realizzate con dolo mediante la sottrazione, la distruzione o l'alterazione della documentazione prevista dalla procedura, ovvero impedendo il controllo o l'accesso alle informazioni ed alla documentazione ai soggetti preposti, incluso l'Organismo di Vigilanza;
- la mancata, incompleta o non veritiera documentazione dell'attività svolta relativamente alle modalità di documentazione e di conservazione degli atti e delle procedure, dolosamente diretta ad impedire la trasparenza e verificabilità delle stesse.

### **6.2.2 Sanzioni nei confronti dei dirigenti**

In caso di rilevante inosservanza, da parte dei dirigenti, delle norme previste dal Modello o di comportamenti, durante lo svolgimento di attività a rischio ai sensi del Decreto 231, non conformi a quanto prescritto nel Modello stesso, nonché di negligenza o imperizia nell'individuare e conseguentemente eliminare violazioni

del Modello e, nei casi più gravi, perpetrazione di reati, saranno applicate, nei confronti dei responsabili, le misure previste nella lettera di assunzione o nell'integrazione dell'originaria lettera-contratto.

Nella valutazione delle più opportune iniziative da assumersi dovranno considerarsi le particolari circostanze, condizioni e modalità in cui si è verificata la condotta in violazione del Modello e/o del Codice Etico: qualora, a seguito di tale valutazione, risulti irrimediabilmente leso il vincolo fiduciario tra la Azienda e il dirigente sarà assunta la misura del licenziamento.

A titolo esemplificativo e non esaustivo, commette una violazione sanzionabile con la misura del licenziamento il dirigente che:

- commetta reiterate e gravi violazioni delle disposizioni del Modello e/o del Codice Etico;
- ometta la vigilanza sul comportamento del personale operante all'interno della propria sfera di responsabilità al fine di verificare le loro azioni nell'ambito delle aree a rischio reato e, comunque, nello svolgimento di attività strumentali a processi operativi a rischio reato;
- non provveda a segnalare tempestivamente eventuali situazioni di irregolarità o anomalie inerenti al corretto adempimento delle procedure di cui al Modello di cui abbia notizia, tali da compromettere l'efficacia del Modello medesimo o determinare un potenziale od attuale pericolo per la Azienda Speciale Cremona Solidale di irrogazione delle sanzioni di cui al Decreto 231;
- non provveda a segnalare con tempestività e completezza all'Organismo di Vigilanza eventuali criticità, afferenti aree nell'ambito di applicazione del Modello organizzativo, che fossero emerse a seguito di ispezioni, verifiche, comunicazioni, etc. delle autorità preposte;
- effettui elargizioni in denaro a pubblici funzionari;
- destini somme ricevute da organismi pubblici nazionali e non a titolo di erogazioni, contributi o finanziamenti per scopi diversi da quelli cui erano destinati;
- non rediga per iscritto gli incarichi conferiti ai collaboratori esterni o li sottoscriva in violazione delle deleghe ricevute;
- renda dichiarazioni non veritiere ad organismi pubblici nazionali e non ai fini dell'ottenimento di erogazioni, contributi o finanziamenti o, nel caso di ottenimento degli stessi, non rilasci un apposito rendiconto;
- assuma un comportamento scorretto, non trasparente, non collaborativo o irrispettoso delle norme di legge e delle procedure aziendali, in tutte le attività finalizzate alla formazione del bilancio e delle altre comunicazioni sociali e/o nell'acquisizione, elaborazione ed illustrazione dei dati e delle informazioni relative ai prodotti finanziari e agli emittenti;

- non effettui con tempestività, correttezza e buona fede tutte le comunicazioni previste dalla legge e dai regolamenti nei confronti delle autorità di vigilanza o ostacoli l'esercizio delle funzioni di vigilanza da queste intraprese;
- non mantenga riservata l'identità di chi ha effettuato una segnalazione, secondo la procedura di *whistleblowing*, essendone responsabile;
- attui o minacci forme di ritorsione, discriminazione o penalizzazione nei confronti di un altro dipendente o collaboratore, anche per motivi collegati, indirettamente o direttamente, ad una segnalazione da questi effettuata tramite il meccanismo del *whistleblowing*;
- effettui con dolo o colpa grave segnalazioni di possibili violazioni che si rivelino infondate, fatta salva l'eventuale accertamento di responsabilità civile (ex art. 2043 Codice civile) o penale (per ipotesi di segnalazione calunniosa o diffamatoria ex Codice penale).

Resta in ogni caso salvo il diritto della Azienda a richiedere il risarcimento del maggior danno subito a causa del comportamento del dirigente.

Ove il dirigente interessato sia munito di procura con potere di rappresentare all'esterno la Azienda Speciale Cremona Solidale, l'applicazione della misura più grave di un richiamo scritto comporterà anche la revoca automatica della procura stessa.

### **6.2.3 Misure nei confronti degli Amministratori**

In caso di violazione accertata delle disposizioni del Modello, ivi incluse quelle della documentazione che di esso forma parte, da parte di uno o più amministratori, l'Organismo di Vigilanza è tenuto ad informare tempestivamente l'intero Consiglio di Amministrazione e i Revisori, affinché provvedano ad assumere o promuovere le iniziative più opportune ed adeguate, in relazione alla gravità della violazione rilevata e conformemente ai poteri previsti dalla vigente normativa e dallo Statuto sociale.

In caso di violazione accertata delle disposizioni del Modello da parte dell'intero Consiglio di Amministrazione, l'Organismo di Vigilanza è tenuto ad informare immediatamente il Collegio dei Revisori, affinché provveda a promuovere le conseguenti iniziative.

In particolare, in caso di violazione delle disposizioni del Modello ad opera di uno o più Amministratori, il Consiglio di Amministrazione ha facoltà di procedere direttamente, in base all'entità e gravità della violazione commessa, all'irrogazione della misura sanzionatoria del richiamo formale scritto ovvero della revoca anche parziale dei poteri delegati e delle procure conferite nei casi più gravi, tali da ledere la fiducia della Azienda Speciale Cremona Solidale nei confronti del responsabile.

Infine, in caso di violazioni delle disposizioni del Modello ad opera di uno o più Amministratori, dirette in modo univoco ad agevolare o istigare la commissione di un reato rilevante ai sensi del Decreto 231 ovvero a

commetterlo, le misure sanzionatorie (quali a mero titolo di esempio, la sospensione temporanea dalla carica e, nei casi più gravi, la revoca dalla stessa) dovranno essere adottate dall'Assemblea dei Soci, su proposta del Consiglio di Amministrazione o dei Revisori.

A titolo esemplificativo e non esaustivo, commette una violazione rilevante ai fini del presente paragrafo l'Amministratore che:

- commetta gravi violazioni delle disposizioni del Modello e/o del Codice Etico, ivi inclusa l'omissione o il ritardo nella comunicazione all'Organismo di Vigilanza di informazioni dovute ai sensi del Modello e relative a situazioni non particolarmente a rischio o comunque realizzi tali comunicazioni in modo lacunoso o incompleto;
- ometta di vigilare adeguatamente sul comportamento dei dipendenti (anche dirigenti) posti a proprio diretto riporto, al fine di verificare le loro azioni nell'ambito delle aree a rischio reato e, comunque, nello svolgimento di attività strumentali a processi operativi a rischio reato;
- non provveda a segnalare tempestivamente eventuali situazioni di irregolarità o anomalie inerenti al corretto adempimento delle procedure di cui al Modello di cui abbia notizia, tali da compromettere l'efficacia del Modello della Azienda o determinare un potenziale od attuale pericolo per la Azienda di irrogazione delle sanzioni di cui al Decreto 231;
- non individui tempestivamente, anche per negligenza o imperizia, eventuali violazioni delle procedure di cui al Modello e non provveda ad intervenire per il rispetto delle procedure e del Modello;
- attui o minacci forme di ritorsione, discriminazione o penalizzazione nei confronti di un dipendente o collaboratore, anche per motivi collegati, indirettamente o direttamente, ad una segnalazione;
- effettui con dolo o colpa grave segnalazioni di possibili violazioni che si rivelino infondate, fatta salva l'eventuale accertamento di responsabilità civile (ex art. 2043 Codice civile) o penale (per ipotesi di segnalazione calunniosa o diffamatoria ex Codice penale);
- attui comportamenti tali da integrare le fattispecie di reato previste dal Decreto 231;
- realizzi qualsiasi situazione di conflitto di interessi - anche potenziale - nei confronti della Azienda Speciale Cremona Solidale o della Pubblica Amministrazione;
- distribuisca omaggi o regali a funzionari pubblici al di fuori di quanto previsto nel Codice Etico o accordi altri vantaggi di qualsiasi natura (ad es. promesse di assunzione);
- presenti dichiarazioni non veritiere ad organismi pubblici, nazionali e no, al fine di conseguire erogazioni pubbliche, contributi o finanziamenti agevolati;
- destini somme ricevute da organismi pubblici, nazionali e no, a titolo di erogazioni, contributi o finanziamenti per scopi diversi da quelli a cui erano destinati;

- riconosca compensi in favore di collaboratori esterni che non trovino adeguata giustificazione in relazione al tipo di incarico da svolgere e alle prassi vigenti in ambito locale;
- non osservi rigorosamente tutte le norme poste dalla legge a tutela dell'integrità ed effettività del capitale sociale, o non agisca nel rispetto delle procedure interne aziendali che su tali norme si fondano;
- non assicuri il regolare funzionamento della Azienda Speciale Cremona Solidale e degli organi sociali o non garantisce o non agevoli ogni forma di controllo sulla gestione sociale previsto dalla legge, nonché la libera e corretta formazione della volontà assembleare;
- non effettui con tempestività, correttezza e buona fede tutte le comunicazioni previste dalle leggi e dai regolamenti nei confronti delle autorità di vigilanza, o ostacoli l'esercizio delle funzioni di vigilanza da queste intraprese;
- assuma un comportamento non corretto o non veritiero con gli organi di stampa e di informazione.

Inoltre, rientrano tra le gravi inosservanze l'omessa segnalazione all'Organismo di Vigilanza di qualsiasi violazione alle norme previste dal Modello di cui gli amministratori venissero a conoscenza, nonché il non aver saputo - per negligenza o imperizia - individuare e conseguentemente eliminare violazioni del Modello e, nei casi più gravi, perpetrazione di reati.

Resta salvo in ogni caso il diritto della Azienda ad agire per il risarcimento del maggior danno subito a causa del comportamento dell'Amministratore.

#### **6.2.4 Misure nei confronti dei Revisori**

Alla notizia di violazione delle disposizioni e delle regole di comportamento del Modello da parte dei Revisori, l'Organismo di Vigilanza dovrà tempestivamente informare dell'accaduto l'intero Consiglio di Amministrazione per l'adozione di ogni più opportuna iniziativa.

Il Consiglio di Amministrazione procederà agli accertamenti necessari e potrà assumere, a norma di legge e di Statuto, gli opportuni provvedimenti, quali, ad esempio la convocazione dell'Assemblea dei soci per la revoca e l'azione sociale di responsabilità ai sensi dell'art. 2407 Codice civile.

Resta salvo in ogni caso il diritto della Azienda Speciale Cremona Solidale ad agire per il risarcimento del maggior danno subito a causa del comportamento dei Revisori.

#### **6.2.5 Misure da attuare nei confronti di collaboratori esterni alla Azienda Speciale Cremona Solidale**

Ogni comportamento posto in essere da collaboratori, consulenti o altri terzi vincolati alla Azienda da un rapporto contrattuale (diverso dal lavoro subordinato) in contrasto con le linee di condotta individuate dal Modello e/o dal Codice Etico potrà determinare, secondo quanto previsto dalle specifiche clausole

contrattuali inserite nelle lettere d’incarico o negli accordi negoziali, l’applicazione di penali convenzionali o, in ragione della gravità della violazione, la risoluzione del rapporto contrattuale (si veda **Allegato 2**).

Resta salvo in ogni caso il diritto della Azienda Speciale Cremona Solidale ad agire per il risarcimento del maggior danno subito a causa del comportamento del collaboratore, consulente o terzo, anche indipendentemente dalla risoluzione del rapporto contrattuale.

Competerà all’Organismo di Vigilanza il monitoraggio della costante idoneità delle clausole contrattuali predisposte allo scopo di cui al presente paragrafo, nonché la valutazione dell’idoneità delle iniziative assunte dalla funzione aziendale di riferimento nei confronti dei già menzionati soggetti.

### **6.2.6 Misure nei confronti dell’Organismo di Vigilanza**

Nei casi in cui l’Organismo di Vigilanza, per negligenza ovvero imperizia, non abbia saputo individuare, e, conseguentemente, adoperarsi per eliminare, violazioni del Modello e, nei casi più gravi, perpetrazione di reati, il Consiglio d’Amministrazione dovrà tempestivamente informare il Collegio dei Revisori.

Il Consiglio di Amministrazione procederà agli accertamenti necessari e potrà assumere, a norma di legge e di statuto e di concerto con i Revisori, gli opportuni provvedimenti. Per l’approvazione di una delibera di revoca per giusta causa di uno dei componenti l’Organismo di Vigilanza, ovvero di tutti i suoi componenti, è richiesto il voto favorevole di una maggioranza pari ai 2/3 dei membri del Consiglio.

Resta salvo in ogni caso il diritto della Azienda Speciale Cremona Solidale ad agire per il risarcimento del maggior danno subito a causa del comportamento dell’Organismo di Vigilanza.

## **6.3 Accertamento delle violazioni e procedimento disciplinare**

### **6.3.1 Regole generali**

Il procedimento per l’irrogazione delle sanzioni di cui al presente sistema disciplinare tiene conto delle particolarità derivanti dallo status giuridico del soggetto nei cui confronti si procede.

In ogni caso, in presenza di una violazione del Modello da parte di qualsiasi tipo di Destinatario (amministratori, collaboratori, consulenti esterni o altri terzi) l’Organismo di Vigilanza deve essere coinvolto nell’iter di valutazione, indagine e accertamento della violazione, nonché nel valutare in merito alla opportunità di un provvedimento sanzionatorio, che sarà definito e comminato dagli enti aziendali preposti.

Il processo di accertamento di una violazione:

- deve scaturire da una segnalazione ricevuta dall’Organismo di Vigilanza o da un altro “canale” previsto dal presente Modello (infra, paragrafo 4.4);
- in assenza di segnalazioni ricevute, può scaturire anche da specifici elementi raccolti in occasione di verifiche effettuate dall’Organismo di Vigilanza, o di altro ente interno preposto (es. Internal

Audit), anche sulla base di elementi raccolti attraverso i “Flussi informativi verso l’Organismo di Vigilanza ex Decreto 231”.

Con particolare riferimento al Testo Unico sulla Sicurezza (TUS), i seguenti soggetti sono responsabili di individuare e segnalare eventuali violazioni, ciascuno nell’ambito delle proprie funzioni e responsabilità connesse con la corretta applicazione della normativa, delle politiche, procedure, istruzioni e prescrizioni specifiche e l’adozione di idonee misure di sicurezza:

- Datore di lavoro (ai sensi del TUS);
- Dirigente delegato (art. 18 TUS);
- RSPP.

Qualora la situazione di presunta violazione scaturisca da una attività di audit, la documentazione di audit deve essere trasmessa all’Organismo di Vigilanza da chi esegue l’intervista.

### **6.3.2 Valutazione, indagine e accertamento della violazione**

Le responsabilità e le modalità di valutazione, indagine e successivo accertamento della violazione sono definite nell’ambito della procedura “*whistleblowing*”, cui si rimanda.

### **6.3.3 Irrogazione della sanzione a dipendenti (non dirigenti)**

I soggetti interessati potranno essere convocati per chiarire i fatti e le situazioni contestate. In ogni caso l’addebito sarà formalizzato e comunicato al/agli interessati, garantendo ad essi la possibilità di opporsi e fornire la propria versione, con un congruo termine di replica in ordine alla propria difesa.

Resta inteso che saranno sempre rispettate le procedure, le disposizioni e le garanzie previste dall’art.7 dello Statuto dei Lavoratori, nonché il “Contratto Collettivo Nazionale” applicato al personale dipendente di Azienda Speciale Cremona Solidale

Spetta in ogni caso al Direttore generale l’attuazione del procedimento disciplinare e l’irrogazione della sanzione, proporzionata alla gravità della violazione commessa ed all’eventuale recidiva, secondo quanto descritto al paragrafo 6.2.

Il Direttore generale agirà nell’ambito delle proprie deleghe e nel rispetto della valutazione di tutti gli aspetti rilevanti, delle circostanze specifiche, del parere espresso dall’Organismo di Vigilanza, nonché delle considerazioni del dipendente cui viene contestata l’inadempienza e delle procedure, disposizioni e garanzie previste dall’art.7 dello Statuto dei Lavoratori e dal “Contratto Collettivo Nazionale” aziendale vigente.

Nell’irrogazione della sanzione disciplinare sarà rispettato il principio della proporzionalità tra infrazione e sanzione e dovrà tenersi conto di eventuali circostanze attenuanti la gravità del comportamento (attività diretta



a rimuovere o impedire le conseguenze dannose, entità del danno o delle conseguenze, etc.) e saranno valutate le circostanze specifiche.

L'esito di ogni procedimento disciplinare, derivante da inadempienze del Modello 231, è comunicato all'Organismo di Vigilanza.

Tutta la documentazione prodotta con riferimento alla rilevazione, accertamento e comunicazione di eventi potenzialmente oggetto di sanzione e alla relativa valutazione da parte del datore di lavoro, nonché la notifica al dipendente della sanzione e l'eventuale contestazione, sono archiviate presso lo studio dello consulente esterno.

#### **6.3.4 Accertamento della violazione e irrogazione della sanzione a dirigenti**

Si applicano le medesime regole e procedure sopra menzionate per quanto riguarda i dipendenti non dirigenti, fatti salvi i richiami normativi non applicabili per legge ai dirigenti.

La sanzione sarà determinata e successivamente irrogata, previa contestazione formale dell'addebito all'interessato, dai soggetti dotati di idonea procura, in forma congiunta.

#### **6.3.5 Accertamento della violazione e provvedimenti nei confronti di amministratori**

Alla notizia di una rilevante inosservanza, da parte di uno o più Amministratori, delle norme previste dal Modello e/o dal Codice Etico o di comportamenti, durante lo svolgimento di attività a rischio ai sensi del Decreto 231, non conformi a quanto prescritto nel Modello stesso, l'Organismo di Vigilanza dovrà tempestivamente informare dell'accaduto l'intero Consiglio di Amministrazione e il Collegio dei Revisori, per l'adozione di ogni più opportuna iniziativa.

Il Consiglio di Amministrazione procederà agli accertamenti necessari e potrà assumere, a norma di legge e di statuto, e sentiti i Revisori, gli opportuni provvedimenti quali, ad esempio, la convocazione dell'Assemblea dei soci per la revoca del mandato, e/o l'azione sociale di responsabilità ai sensi dell'art. 2393 Codice civile.

#### **6.3.6 Accertamento della violazione e provvedimenti nei confronti di collaboratori esterni alla Azienda Speciale Cremona Solidale**

Comportamenti di collaboratori, consulenti o altri terzi vincolati alla Azienda da un rapporto contrattuale (diverso dal lavoro subordinato) in contrasto con la normativa vigente, le linee di condotta individuate dal Modello e/o dal Codice Etico potrà determinare la rescissione del contratto prevista da specifica clausola contrattuale.

Tali comportamenti devono essere segnalati dal Responsabile della Funzione che fruisce della prestazione contrattuale, o dagli altri soggetti elencati al paragrafo 6.3.1. Con particolare riferimento agli aspetti relativi

la salute e la sicurezza, i soggetti elencati al paragrafo 6.3.1, sono responsabili della verifica del rispetto, da parte dei soggetti esterni, di tutti gli adempimenti e delle specifiche misure di sicurezza previste dalla normativa cogente (Testo Unico Sicurezza) sia nell'ambito di appalti di lavori e cantieri, sia per le forniture diverse.

Qualora la violazione (o presunta violazione) derivi da una specifica segnalazione, la stessa deve pervenire tempestivamente all'Organismo di Vigilanza (per i canali di segnalazione si fa rimando al paragrafo 4.4), anche per il tramite dell'Head of Internal Audit. Per gli aspetti di salute e sicurezza la segnalazione può pervenire:

- da un Preposto, nell'ambito delle responsabilità che gli sono attribuite dal TUS;
- da altro soggetto tra quelli elencati al paragrafo 6.3.1.

In entrambi i casi, le segnalazioni devono pervenire prima al Dirigente Delegato e, da questi, al Datore di Lavoro, il quale informa l'Organismo di Vigilanza.

L'Organismo di Vigilanza valuta la rilevanza, da un punto di vista '231', della violazione, anche in proporzione alla gravità della stessa ed all'eventuale recidiva. L'Organismo, previa diffida del soggetto terzo interessato, può riferire per iscritto al Consiglio di Amministrazione e, nei casi ritenuti più gravi, anche ai Revisori. In base all'esito di tali valutazioni, può essere deciso l'esercizio della clausola risolutiva.

Qualora la violazione (o presunta violazione) scaturisca da una attività di audit, la documentazione di audit deve essere trasmessa all'Organismo di Vigilanza dall'Head of Internal Audit.

L'Organismo di Vigilanza darà avvio alla procedura di accertamento ed eventuale sanzione secondo le medesime modalità sopra descritte.

## **7. Selezione e formazione del personale e diffusione del Modello**

La formazione del personale finalizzata all'attuazione del Modello ed alla sua diffusione nel contesto aziendale è gestita dalla *governance* dell'Ente d'intesa con l'ODV ed è articolata e differenziata, tenendo conto delle diverse attività a rischio e del personale che vi opera, secondo la segmentazione di seguito indicata:

- *management aziendale*: vengono organizzate conferenze di sensibilizzazione e aggiornamento rispetto a tutti i temi connessi con le previsioni del Decreto 231. In particolare, tali conferenze vengono periodicamente realizzate per condividere le evoluzioni del Modello e le variazioni delle responsabilità connesse alle singole procedure che sono state individuate in coerenza con il citato Decreto;
- *tutti i dipendenti*: sono destinatari di formazione, erogata anche in modalità on line, che prevede, tra l'altro, l'approfondimento degli ambiti sensibili delineati nel Modello.

La partecipazione alle sessioni di formazione è obbligatoria.

La formazione erogata è monitorata dal Direttore Generale al fine di assicurare la partecipazione alla stessa di tutti i destinatari. Inoltre, Direttore Generale valuta, costantemente, gli eventuali bisogni formativi che derivino da esigenze di aggiornamento in relazione al mutare del Modello e/o di ogni altro aspetto rilevante connesso alla disciplina legislativa sul tema in argomento.

Per quanto riguarda le modalità di informazione delle tematiche inerenti al Modello, si prevede:

- *risorse neoassunte*: consegna, contestualmente all'assunzione, del Codice Etico della Azienda Speciale Cremona Solidale, nonché di eventuali ulteriori informative, ivi inclusa una specifica informativa sull'adozione di un Modello Organizzativo da parte dell'Ente, anche attraverso la lettera di assunzione;
- *tutto il personale*: specifica informativa sulle previsioni del Decreto 231.

È altresì previsto un processo di comunicazione a cascata, da parte dei responsabili di funzione, verso tutti i loro collaboratori coinvolti nella gestione/esecuzione degli strumenti normativi.

Inoltre, i soggetti esterni che intrattengono rapporti contrattuali di qualsiasi natura con la Azienda Speciale Cremona Solidale vengono informati, anche mediante specifiche clausole contrattuali, che Cremona Solidale si è dotata di un Modello Organizzativo e di specifiche procedure in tema di Decreto 231, nonché di un Codice Etico e si impegnano a rispettarli.

## **8. Aggiornamento del Modello**

La verifica sull'aggiornamento e sull'efficace attuazione del Modello compete al Consiglio di Amministrazione cui è attribuito il potere di apportare modifiche al Modello, che lo esercita mediante delibera con le modalità previste per la sua adozione. È, peraltro, riconosciuta al Direttore Generale la facoltà di apportare al testo eventuali modifiche o integrazioni di carattere formale e la facoltà di introdurre nel documento le modificazioni rese necessarie da mutamenti che dovessero intervenire nelle disposizioni organizzative interne, sulle quali fornisce apposita informativa al Consiglio di Amministrazione.

L'attività di aggiornamento, intesa sia come integrazione sia come modifica, è volta a garantire l'adeguatezza e l'idoneità del Modello, valutate rispetto alla funzione preventiva di commissione dei reati previsti dal Decreto 231.

Compete, invece, all'ODV la concreta verifica circa la necessità od opportunità di procedere all'aggiornamento del Modello, facendosi promotore di tale esigenza nei confronti del Consiglio di Amministrazione. L'ODV, nell'ambito dei poteri ad esso conferiti conformemente agli art. 6, comma 1, lett. b) e art. 7, comma 4, lett. a) del Decreto 231, ha la responsabilità di formulare proposte motivate in ordine

all'aggiornamento e all'adeguamento del presente Modello Direttore Generale, il quale provvede a sottoporle all'approvazione del Consiglio di Amministrazione.

In ogni caso, il Modello deve essere tempestivamente modificato e integrato dal Consiglio di Amministrazione, anche su proposta e previa consultazione dell'ODV, quando siano intervenute:

- violazioni ed elusioni delle prescrizioni in esso contenute che ne abbiano evidenziato l'inefficacia o l'incoerenza ai fini della prevenzione dei reati;
- significative modificazioni all'assetto interno dell'Ente e/o delle modalità di svolgimento delle attività di impresa;
- modifiche normative ed evoluzioni giurisprudenziali.

Le modifiche, gli aggiornamenti e le integrazioni del Modello devono essere sempre comunicati all'ODV.

## **9. Codice Etico e Modello**

Il Codice Etico e il Modello sono due strumenti complementari e integrati.

Il Codice Etico, di cui all'**Allegato 1**, è stato adottato in via autonoma da Azienda Speciale Cremona Solidale con lo scopo di definire i principi di condotta degli affari dell'Ente nonché gli impegni e le responsabilità dei propri collaboratori; inoltre, tale strumento fornisce agli stessi soggetti informazioni in ordine alla soluzione di problemi di natura etica e commerciale.

Il Modello risponde, invece, a specifiche prescrizioni contenute nel Decreto finalizzate a prevenire la commissione di particolari tipologie di reati.